



HDI Versicherung AG

Bericht über die Solvabilität und Finanzlage 2025
(Solvency and Financial Condition Report, SFCR)

Inhalt

Zusammenfassung	3
A Geschäftstätigkeit und Geschäftsergebnis	5
A.1 Geschäftstätigkeit	5
A.2 Versicherungstechnische Leistung	12
A.3 Anlageergebnis	17
A.4 Entwicklung sonstiger Tätigkeiten	19
A.5 Sonstige Angaben	20
B Governance-System	21
B.1 Allgemeine Angaben zum Governance-System	21
B.2 Anforderungen an die fachliche Qualifikation und persönliche Zuverlässigkeit	26
B.3 Risikomanagementsystem einschließlich der unternehmenseigenen Risiko- und Solvabilitätsbeurteilung	29
B.4 Internes Kontrollsystem	37
B.5 Funktion der internen Revision	39
B.6 Versicherungsmathematische Funktion	41
B.7 Outsourcing	43
B.8 Sonstige Angaben	45
C Risikoprofil	46
C.1 Versicherungstechnisches Risiko	46
C.2 Marktrisiko	48
C.3 Kreditrisiko	51

C.4	Liquiditätsrisiko	52
C.5	Operationelles Risiko	53
C.6	Andere wesentliche Risiken	57
C.7	Sonstige Angaben	59
D	Bewertung für Solvabilitätszwecke	62
D.1	Vermögenswerte	66
D.2	Versicherungstechnische Rückstellungen	85
D.3	Sonstige Verbindlichkeiten	91
D.4	Alternative Bewertungsmethoden	98
D.5	Sonstige Angaben	99
E	Kapitalmanagement	100
E.1	Eigenmittel	100
E.2	Solvenzkapitalanforderung und Mindestkapitalanforderung	105
E.3	Verwendung des durationsbasierten Untermoduls Aktienrisiko bei der Berechnung der Solvenzkapitalanforderung	106
E.4	Unterschiede zwischen der Standardformel und etwa verwendeten internen Modellen	107
E.5	Nichteinhaltung der Mindestkapitalanforderung und Nichteinhaltung der Solvenzkapitalanforderung	111
E.6	Sonstige Angaben	112

Anhang

Zusammenfassung

Der vorliegende Bericht enthält qualitative und quantitative Informationen über die Solvabilität und Finanzlage der HDI Versicherung AG zum Stichtag 31.12.2025. Als Teil der regulatorisch geforderten Berichterstattung richtet er sich an die Öffentlichkeit und dient der Erläuterung der wichtigsten Kennzahlen sowie deren Bewertungs- und Berechnungsmethodik unter Solvency II. Der Aufbau des Berichts orientiert sich an den rechtlichen Vorschriften (vgl. Delegierte Verordnung (EU) 2015/35 (DVO), Artikel 290 ff.) und übernimmt die dort verwendeten Kapitelbezeichnungen.

Die Kennzahlen zur Beurteilung der Solvabilität der Gesellschaft basieren auf einem internen Modell, dessen Anwendung für die HDI Versicherung AG aufsichtsrechtlich genehmigt worden ist. Durch die aufsichtsrechtliche Genehmigung einer unternehmenseigenen Modellierung operationeller Risiken zum 30.09.2021 ist das seit dem 01.10.2016 genehmigte partielle interne Modell damit zu einem vollständigen internen Modell erweitert. Es spiegelt das unternehmensindividuelle Risikoprofil adäquat wider und ist dadurch auch geeigneter zur Ermittlung der regulatorischen Solvenzanforderung als ein Standardansatz.

Die wesentlichen Geschäftsbereiche der HDI Versicherung AG erstrecken sich über die Kraftfahrt-, Haftpflicht-, Unfall-, Multi Risk-, verbundene Wohngebäude- sowie verbundene Hausratversicherung. Das Versicherungstechnische Ergebnis (für eigene Rechnung, vor Schwankungsrückstellung, nach HGB) beträgt zum Stichtag 5.719 TEUR. Im Berichtsjahr betrug die kombinierte Schaden-/Kostenquote für eigene Rechnung 99%.

Das Risikomanagement ist integraler Bestandteil der Unternehmenssteuerung und unterliegt einem kontinuierlichen Verbesserungsprozess. Dabei nutzt die HDI Versicherung AG auch Dienstleistungen, die vertraglich geregelt von Schwestergesellschaften im Talanx-Konzern bereitgestellt werden.

Das Risikoprofil der HDI Versicherung AG wird in den Hauptkategorien Marktrisiko, versicherungstechnisches Risiko, Kreditrisiko, Liquiditätsrisiko und operationelles Risiko beschrieben. Für die Gesellschaft als Sachversicherung sind das versicherungstechnische Risiko und das Marktrisiko von besonderem Interesse. Für alle angegebenen Risikokategorien werden regelmäßig Analysen vorgenommen. Im Berichtsjahr wurden verschiedene Berechnungen auf Basis unternehmensindividueller Szenarioanalysen durchgeführt. Sie belegen, dass die Gesellschaft auch unter diesen extremen Bedingungen regulatorisch ausreichend kapitalisiert ist.

Die Solvabilitätsübersicht gibt Auskunft, inwieweit die Verpflichtungen, die ein Versicherungsunternehmen eingegangen ist, unter gewissen Risikoannahmen durch Vermögenswerte bedeckt sind. Während Solvabilitätsquoten unter Solvency I nach dem deutschen Handelsgesetzbuch ermittelt wurden, basiert Solvency II auf einer Bilanzierung nach Marktwerten. Gerade weil die Kapitalanlagen jetzt nach den Kursen am Kapitalmarkt bewertet werden, können diese während der Haltedauer stark schwanken. Die Aufsicht hat sogenannte Volatilitätsanpassungen vorgeschlagen, um Schwankungen der Anleihekurse zu dämpfen und somit für eine ausgeglichene Bedeckungsquote zu sorgen. Der Gesellschaft wurde die Anwendung der Volatilitätsanpassung von der Aufsicht genehmigt; sie wendet diese bei der Berechnung ihrer Verpflichtungen an.

Die HDI Versicherung AG besitzt zum 31.12.2025 Basiseigenmittel in Höhe von 1.271.866 TEUR. Ergänzende Eigenmittel im Sinne von Solvency II besitzt die Gesellschaft nicht. Zusammen mit einem geforderten Solvenzkapital in Höhe von 569.778 TEUR ergibt sich eine regulatorische Bedeckungsquote nach Internem Modell mit Volatilitätsanpassungen von 223 %. Das geforderte Mindestkapital beläuft sich auf 256.400 TEUR und ist mit einer Quote von 496 % bedeckt.

Die Gesellschaft bedeckt die regulatorischen Solvenzkapitalanforderungen über den gesamten Zeitraum der aktuell gültigen Mittelfristplanung mehr als komfortabel mit Eigenmitteln.

Zusammenfassend kann festgehalten werden, dass die HDI Versicherung AG über ein funktionierendes, zur Risikosteuerung angemessenes Governance-System verfügt und zur Bedeckung aller Risiken mehr als komfortabel kapitalisiert ist.

Der bisherige Geschäftsverlauf sowie der Umgang mit den einhergehenden Unsicherheiten haben gezeigt, dass das Governance-System der Gesellschaft auch in Krisenzeiten funktioniert.

Die geopolitische Lage im Nahen Osten bleibt von erheblicher Unsicherheit geprägt. Die Auswirkungen der Ende Februar begonnenen kriegsrischen Auseinandersetzungen lassen sich zum gegenwärtigen Zeitpunkt noch nicht abschätzen. Unmittelbare Kriegsfolgen für das Versicherungsgeschäft erwartet die Gesellschaft nicht. Mittelbare Auswirkungen durch eine Beeinträchtigung der Entwicklungen am Kapitalmarkt mit entsprechenden Auswirkungen auf die Kapitalanlage der Gesellschaft können jedoch nicht ausgeschlossen werden.

A Geschäftstätigkeit und Geschäftsergebnis

A.1 Geschäftstätigkeit

A.1.1 Gesellschaftsinformationen

Die HDI Versicherung AG bietet Versicherungsschutz im Breitengeschäft für Privatpersonen, Einzelunternehmer und Freiberufler sowie für kleine und mittlere Unternehmen in den Sparten der Haftpflicht-, Unfall-, Sach- und Kraftfahrzeugversicherung. Mit Branchenlösungen und modular aufgebauten Versicherungspaketen bietet die HDI Versicherung AG Unternehmen aus Handel, Dienstleistung und Handwerk umfassenden und gleichzeitig günstigen Versicherungsschutz.

Die wesentlichen Geschäftsbereiche der HDI Versicherung AG erstrecken sich über die Kraftfahrt-, Haftpflicht-, Unfall-, Multi Risk-, verbundene Wohngebäude- sowie verbundene Hausratversicherung.

Die HDI Versicherung AG ist ein Teil der HDI-Gruppe und übernimmt dort den Bereich der Privat- und Firmenversicherung. Sie ist eine hundertprozentige Tochter der HDI Deutschland AG und hat ihren Sitz am HDI-Platz 1, 30659 Hannover. Die HDI Deutschland AG wiederum ist eine hundertprozentige Tochter der Talanx AG und hat ihren Sitz ebenfalls am HDI-Platz 1, 30659 Hannover.

Die nachfolgende Tabelle zeigt eine Übersicht der wesentlichen Anteile an verbundenen Unternehmen und Beteiligungen. Diese Angaben können in geringem Maße von der Solvenzbilanz in Kapitel D des Berichtes über Solvabilität und Finanzlage abweichen:

Name/ Rechtsform/ Land	Anteil am Kapital in %
Fair Claims GmbH, Deutschland	100,0
Infrastruktur Ludwigsau GmbH & Co KG, Deutschland	100,0
Infrastruktur Windpark Vier Fichten gBR, Deutschland	41,7
MachDigital GmbH, Deutschland	49,0
Riethorst Grundstücksgesellschaft AG & Co. KG, Deutschland	50,0
SSV Schadensschutzverband GmbH, Deutschland	100,0
Talanx Infrastructure France 2 GmbH, Deutschland	100,0
Talanx Infrastructure Portugal 2 GmbH, Deutschland	50,0
Talanx Infrastructure Portugal GmbH, Deutschland	70,0
TD Sach Private Equity GmbH & Co. KG, Deutschland	100,0
Windfarm Bellheim GmbH & Co. KG, Deutschland	85,0
Windpark Mittleres Mecklenburg GmbH & Co. KG, Deutschland	100,0
Windpark Parchim GmbH & Co. KG, Deutschland	51,0
Windpark Rehain GmbH & Co. KG, Deutschland	100,0
Windpark Sandstruth GmbH & Co. KG, Deutschland	100,0
Zweite Riethorst Grundstücksgesellschaft mbH, Deutschland	50,0

Name/ Rechtsform/ Land	Anteil am Kapital in %
Augusta Ireland 2 Limited Partnership, Irland	100,0
Escala Braga - Sociedade Gestora do Edificio S.A., Portugal	49,0
Escala Parque - Gestao de Estacionamento S.A., Portugal	49,0
Escala Vila Franca - Sociedade Gestora do Edificio S.A., Portugal	49,0
Ferme Eolienne du Confolentais SNC, Frankreich	100,0
Iberia Termosolar 1 S.L.U., Spanien	33,4
Infrastorm Co-Invest 1 SCA, Luxemburg	45,0
Le Chemin de La Milaine S.N.C., Frankreich	100,0
Le Louveng S.A.S, Frankreich	100,0
Les Vents de Malet S.N.C., Frankreich	100,0
PNH - Parque do Novo Hospital S.A., Portugal	49,0

Mehrheitseigentümer der Talanx AG und damit oberstes Mutterunternehmen ist die HDI V.A.G. Das nachfolgende Strukturschaubild zeigt die Position der Gesellschaft innerhalb des Talanx-Konzerns:

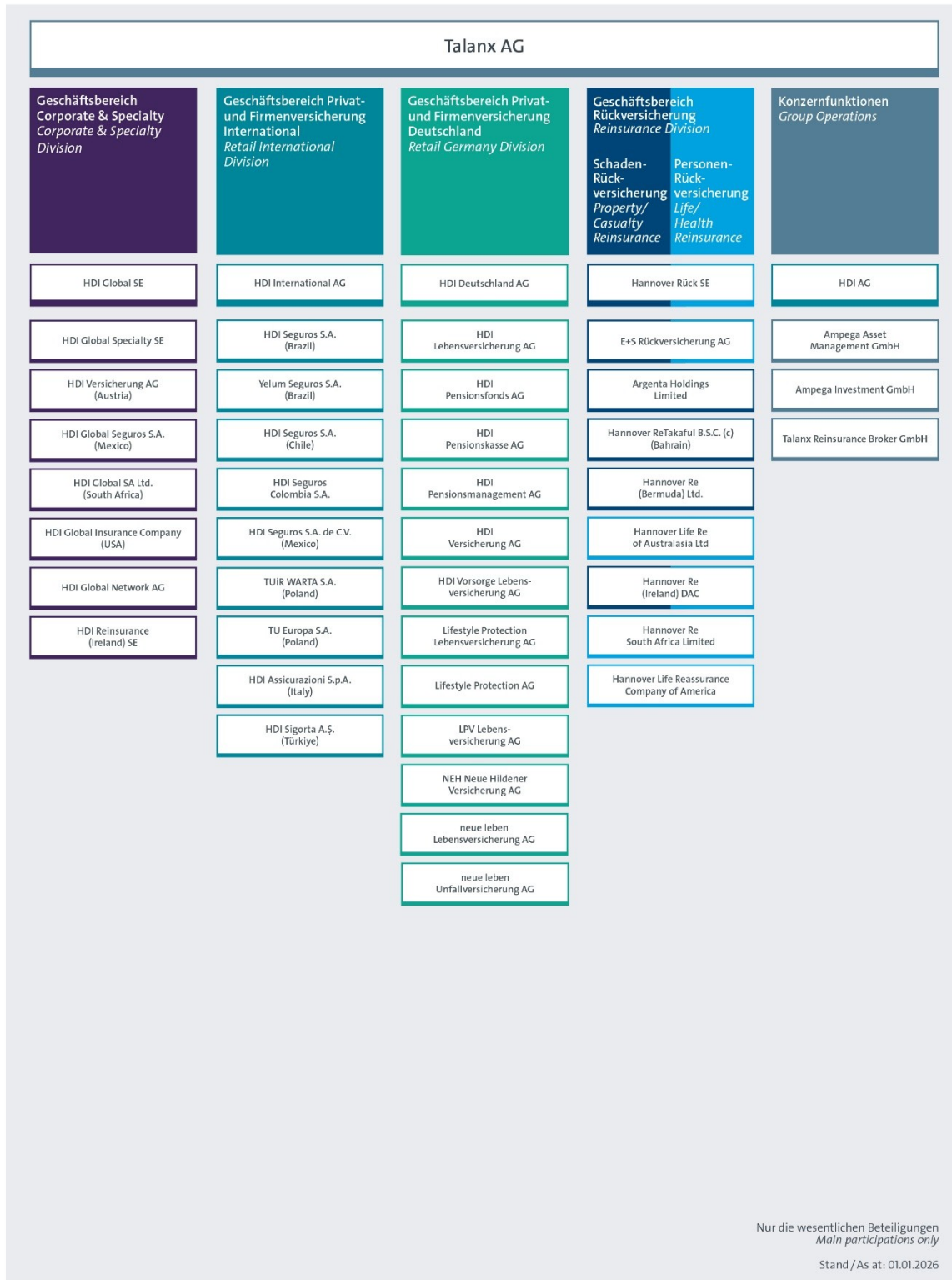

Nur die wesentlichen Beteiligungen
Main participations only

Stand / As at: 01.01.2026

Folgender Wirtschaftsprüfer ist für die Prüfung der Gesellschaft zuständig:

PricewaterhouseCoopers GmbH
Wirtschaftsprüfungsgesellschaft
Fuhrbergerstraße 5
30625 Hannover

Folgende Finanzaufsicht ist für die Gesellschaft zuständig:

Anschrift der Bundesanstalt für Finanzdienstleistungsaufsicht:

Graurheindorfer Str. 108
53117 Bonn

alternativ:
Postfach 1253
53002 Bonn

Fon: 0228 / 4108 - 0
Fax: 0228 / 4108 - 1550
E-Mail: poststelle@bafin.de oder De-Mail: poststelle@bafin.de-mail.de

A.1.2 Wesentliche Ereignisse

Wesentliche Ereignisse aus Sicht der Gesellschaft

Das operative Geschäft der HDI Versicherung AG stand im abgelaufenen Geschäftsjahr unter dem Einfluss von Transformation und Restrukturierung. Für den Geschäftsbereich HDI Deutschland wurde die neue Strategie „SBSTNZ.“ erarbeitet, welche im nächsten Strategiezyklus umgesetzt wird.

Die gebuchten Beiträge netto der Gesellschaft entwickelten sich leicht rückläufig. Vor allem der Beitragsrückgang in der Kraftfahrtversicherung infolge von Bestandsrückgängen konnte durch positive Effekte aus Prämienanpassungen und Sanierungsmaßnahmen in den Firmensparten nicht vollständig kompensiert werden.

Der Netto-Schadenaufwand lag unter dem Vorjahresniveau. Treiber war vor allem der infolge des gesunkenen Frequenzschadenaufwands in den Kraftfahrt- und Privatsparten rückläufige Geschäftsjahresschadenaufwand. Dem Rückgang der Schadenaufwendungen für Naturkatastrophen in den Kraftfahrt- und Gebäudesparten aufgrund ausgebliebener Kumule stand ein Anstieg der Großschadenbelastung gegenüber. Die Abwicklung entwickelte sich aufgrund des gestiegenen Aufwands für notwendige Reserveanpassungen bei Großschäden aus den Vorjahren vor allem in den Firmen- und Freie Berufe-Sparten rückläufig.

Die Aufwendungen für den Versicherungsbetrieb sanken gegenüber dem Vorjahr. Insbesondere Erfolge des neuen strategischen Programms "SBSTNZ." führten zu rückläufigen Verwaltungskosten.

Dies führte zu einem deutlich verbesserten versicherungstechnischen Ergebnis sowohl vor als auch nach Schwankungsrückstellung.

Das Kapitalanlageergebnis lag entgegen der Erwartung deutlich unterhalb des Vorjahres. Ursächlich hierfür waren Einmaleffekte aus Verlustrealisationen im außerordentlichen Kapitalanlageergebnis. Diesen stand ein

Ertragszuschuss im sonstigen nichtversicherungstechnischen Ergebnis gegenüber, da die HDI Versicherung AG im Rahmen der konzernweiten Kapitalanlagestrategie Verluste aus Kapitalanlagen realisiert hat.

In Summe führten diese Entwicklungen zu einem deutlichen Anstieg des Jahresergebnisses.

Zukunftssicherung des Geschäftsbereichs HDI Deutschland

Der Geschäftsbereich HDI Deutschland setzt seine unternehmerische Planung im Rahmen des neuen strategischen Programms Substanz (SBSTNZ.) fort. Die Leitlinien des neuen Strategieprogrammes lauten: Einfach – Fokussiert – Erfolgreich. Ziel ist es, nachhaltiges Wachstum zu fördern, die Marktposition zu stärken und somit zur langfristigen Stabilität innerhalb des Konzerns beizutragen. Kern der neuen Strategie ist ein gezielter Exzellenzaufbau entlang der Wertschöpfungskette. Zentral hierbei sind die Reduktion von Komplexität und die Steigerung der Effizienz in internen Prozessen.

Durch die Fokussierung auf Kernkompetenzen und ein verschlanktes Produktportfolio soll der Geschäftsbereich HDI Deutschland mittelfristig noch profitabler werden. Auszeichnen möchte sich das Unternehmen weiterhin durch qualitativ hochwertige Serviceangebote und die zuverlässige Zusammenarbeit mit Vertriebspartnern. Zudem maßgebend sind die umfassende Betreuung der Bestandskunden und die Sicherstellung der langfristigen Erfüllbarkeit der Verpflichtungen.

Im strategischen Programm wurden im vergangenen Jahr bereits wichtige Fortschritte erzielt. Das Unternehmen hat mit der Schärfung der strategischen Ausrichtung auf zentrale Herausforderungen reagiert und erste positive Entwicklungen hin zu klar fokussierten Geschäftsmodellen und einer leistungsorientierten Steuerung erreicht. Trotz tiefgreifender Veränderungen wurde dabei die operative und finanzielle Stabilität sichergestellt. In einzelnen Geschäftsfeldern wurde die angestrebte Profitabilisierung bereits frühzeitig erreicht. Zudem wurden die Transformation, die wesentlichen Maßnahmen der Neuaufstellung und der kulturellen Weiterentwicklung entscheidend vorangetrieben.

Die HDI Versicherung AG fokussiert sich im Rahmen des strategischen Programmes Substanz auf ihre Stärken: Exklusivvertrieb, Firmen und Freie Berufe sowie ausgewählte Geschäftsmodelle in weiteren wichtigen Vertrieben. Im Kfz-Versicherungsgeschäft liegt der Fokus auf der Sicherung eines profitablen Bestandes in einem weiter wettbewerbsintensiven Marktumfeld, das u. a. durch eine hohe Schadeninflation und entsprechend hohe Schadenkosten getrieben ist. Der Schwerpunkt liegt auf einer konsequenten Ausrichtung an Markterfordernissen und Kundenanforderungen in Bezug auf einfache Produkte sowie auf digitale Prozesse. Erfolge der Umsetzung des strategischen Programms Substanz zeigen sich in spürbaren Effizienzfortschritten durch die Weiterentwicklung von Betrieb und Schaden, insbesondere durch Fokussierung der Geschäftsmodelle, Automatisierung und den Einsatz von KI. Weiterhin findet ein Ausbau des Geschäftsbereichs Firmen und Freie Berufe statt, insbesondere durch wettbewerbsdifferenzierende, ausgewiesene Markt- und Geschäftsexpertise und systematische Steuerung des Bestandsportfolios auf Profitabilität. Insbesondere in den Produkten Feuer und Multi Risk werden die Profitabilisierung des Bestandes sowie die Professionalisierung und Effizienzsteigerung der Prozesse konsequent und erfolgreich vorangetrieben. Durch gezielte Beitragsanpassungen und Sanierungen stiegen die durchschnittlichen Beitragseinnahmen. Risikobegrenzende Maßnahmen wie Kündigungen, intensivere Besichtigungen und neue Zeichnungsgrenzen führten zu einer nachhaltigen Verbesserung des Risikoportfolios.

Hinsichtlich der Zukunftsfähigkeit des Unternehmens ist der Einsatz von generativer künstlicher Intelligenz in Planung und befindet sich aktuell in verschiedenen Unternehmensressorts in einer Testphase. Agilität stellt ein übergeordnetes Ziel dar. Die Organisation soll in die Lage versetzt werden, sowohl flexibel auf Veränderungen zu reagieren als auch vorausschauend zu agieren. Dies umfasst das frühzeitige Erkennen und Aufgreifen sich verändernder Rahmenbedingungen im wirtschaftlichen Umfeld, um proaktiv notwendige Anpassungen vorzunehmen und auf Entwicklungen in den Märkten zu reagieren. Die Agile Lieferorganisation (ALO) wird dabei kontinuierlich überprüft und weiterentwickelt.

Produktratings

Die HDI Versicherung AG verbessert kontinuierlich Produkte und Services. Dies spiegelt sich im Abschneiden bei Produktratings, bei Auszeichnungen sowie bei Gütesiegeln wider.

Beispiele für diese Bewertungen finden sich in allen Sach-Privat-Sparten. So hat die Stiftung Warentest die Privat-Haftpflichtversicherung (Produktlinie Premium) mit der Note „Sehr gut (0,7)“ bewertet. Gleiches gilt für die Wohngebäudeversicherung in der Produktlinie Premium.

Das unabhängige Analysehaus Franke & Bornberg Research GmbH hat im Bereich HUS-Privat die HDI Privat-Haftpflichtversicherung (Produktlinie Premium, Single und Produktlinie Premium, Familie) sowie die Wohngebäudeversicherung (Produktlinie Premium / Produkt Mehrfamilienhaus Premium) mit der Note „FFF+“ (hervorragend) ausgezeichnet. Zudem wurden die HDI Unfallversicherung (Premium, Mitwirkung 100, Schutzbrief) und die HDI Hausratversicherung (Produktlinie Premium) mit der Note „FFF“ (sehr gut) bewertet.

Die HDI Kfz-Versicherung (Produktlinie Motor Premium) wurde vom unabhängigen Analysehaus Franke & Bornberg Research GmbH weiterhin mit der Bestnote „FFF+“ (hervorragend) bewertet.

Im Bereich Firmen und Freie Berufe hat AssCompact, das führende Fachmagazin für Versicherungsmakler und Finanzanlagenvermittler, die gewerbliche Sachversicherung mit der Bewertung „Beste Produktqualität“ und „Bestes Preis-Leistungs-Verhältnis“ ausgezeichnet. Vom unabhängigen Analysehaus Franke & Bornberg Research GmbH wurde die Inhaltsversicherung Sach Allgefahren mit den Bausteinen Gastronomie, Überschwemmung und Rückstau mit der Note „FFF“ (sehr gut) bewertet und die Betriebshaftpflichtversicherung mit den Bausteinen Bau, Dienstleistung, Handel, Handwerk (Baunebengewerbe), Heilnebenberufe sogar mit der Note „FFF+“ (hervorragend) ausgezeichnet. Die gewerbliche Cyberversicherung (Cyberversicherung für Firmen und Freie Berufe, Betriebsunterbrechung durch Cloud-Ausfall) wurde ebenfalls mit „FFF“ (sehr gut) bewertet.

Nachhaltigkeit

Als international tätiger Versicherungskonzern und langfristig orientierter Investor hat sich der Talanx Konzern bereits seit langem einer verantwortungsvollen, auf nachhaltige Wertschöpfung ausgelegten Unternehmensführung verschrieben. Die Nachhaltigkeitsstrategie stellt daher einen integralen Bestandteil der Konzernstrategie dar. Sie basiert auf der gezielten Umsetzung von ESG-spezifischen Aspekten (Environmental, Social, Governance) in der gesamten Wertschöpfungskette. Der Fokus der Nachhaltigkeitsstrategie liegt auf Umweltaspekten in der Kapitalanlage, der Versicherungstechnik und dem eigenen Betrieb, dem sozialen Fokus des Konzerns sowie der Sicherstellung einer adäquaten Governance.

Der Talanx Konzern bekennt sich dazu, die Transformation hin zu einer kohlenstoffarmen Wirtschaft zu begleiten. Dementsprechend hat der Talanx Konzern für das Versicherungs- und Kapitalanlageportfolio die Ambition, Netto-Null-Emissionen bis 2050 zu erreichen.¹

Darüber hinaus wurde in der Versicherungstechnik ein Ausstiegspfad für Thermalkohlerisiken bis 2038 definiert. Im Juli 2023 sind zudem Ausschlüsse für konventionelle Öl- und Gasprojekte in der Versicherungstechnik in Kraft getreten, darunter der generelle Ausschluss von neuen Greenfield-Öl- und Gasprojekten. Seitdem wurden weitere Restriktionen definiert, und der Abbau aller bestehenden Ölsand-Risiken wurde auf Ende 2025 vorgezogen. Zudem sind Projektpolicen im Tiefseebergbau (Deep Sea Mining) ausgeschlossen.

¹ Der Talanx Konzern trifft Entscheidungen immer aufgrund der aktuellen Datenlage und vorliegenden Regulatorik. Sollten sich Voraussetzungen ändern, behält sich der Talanx Konzern ein Update der entsprechenden Entscheidungen vor.

Um auch die Dekarbonisierung des Kapitalanlageportfolios voranzubringen, stand zuletzt die Schärfung der Positionierung gegenüber fossilen Energieträgern auf der Kapitalanlagenseite im Fokus. So gelten, in Ergänzung zu den bestehenden Ausschlüssen bei Öl- und Teersanden sowie für Öl- und Gasbohrungen, in der Arktis seit dem Jahr 2024 etwa Ausschlüsse beim Fracking von Schiefergas und -öl. Seit 2025 erfolgt eine systematische Reduktion der Exposition entlang der gesamten Wertschöpfungskette des Öl- und Gassektors. So soll der Öl- und Gasanteil am Gesamtbestand der liquiden Unternehmensanleihen von derzeit 5,7 % in den kommenden fünf Jahren um 20 % auf 4,5 % reduziert werden. Zudem wurde bereits 2024 der bestehende Thermalkohleausschluss in der Kapitalanlage verschärft.

Im Jahr 2022 wurde ein einheitlicher Rahmen für das zumeist dezentral organisierte soziale und gesellschaftliche Engagement geschaffen und in der Konzernstrategie verankert. Es wurden vier strategische Handlungsfelder für den Talanx Konzern definiert:

- Diversität Chancengleichheit und Inklusion
- Employee's Journey
- Zugang zu Bildung sichern
- Zugang zu Infrastruktur fördern

Die Governance des Konzerns ist nicht nur ein bedeutendes Thema für den Kapitalmarkt, sondern auch ein weiteres Schwerpunktthema der Nachhaltigkeitsstrategie. Der Konzern setzt sich regelmäßig mit den Anforderungen im Bereich Governance auseinander und setzt diese um.

A.2 Versicherungstechnische Leistung

Auf den folgenden Seiten des Kapitels A.2 Versicherungstechnische Leistung wird das versicherungstechnische Ergebnis vor Schwankungsrückstellung (SchwaRü) ausgewiesen. Ein negatives versicherungstechnisches Ergebnis stellt einen Verlust dar, ein positives steht für einen Gewinn².

Ferner ist zu berücksichtigen, dass die hier dargestellten HGB-Werte gemäß Solvency-II-Zuordnung in Teilen ungleich der Gliederung gemäß der Verordnung über die Rechnungslegung von Versicherungsunternehmen (RechVersV) sind und dementsprechend nur bedingt mit dem Geschäftsbericht der HDI Versicherung AG verglichen werden können.

Nachfolgend werden das Gesamtgeschäft sowie die drei wesentlichen Sparten in einer Nettobetrachtung qualitativ und quantitativ erläutert.

Versicherungstechnische Ergebnisse in TEUR (Netto)	Berichtsjahr	Vorperiode
Gebuchte Prämien	1.495.460	1.513.455
Verdiente Prämien	1.489.867	1.504.763
Aufwendungen für Versicherungsfälle	890.163	927.901
Veränderung sonstiger versicherungstechnischer Rückstellungen	1.025	-4.059
Verwaltungsaufwendungen	199.165	231.992
Aufwendungen für Schadenregulierung	105.831	114.434
Abschlusskosten	278.108	264.246
Aufwendungen für Beitragsrückerstattung	7	2.008
Sonstige versicherungstechnische Erträge	1.380	2.731
Sonstige versicherungstechnische Aufwendungen	11.229	10.709
Versicherungstechnisches Ergebnis vor Schwankungsrückstellung	5.719	-39.736

Die gebuchten Nettoprämien der Gesellschaft beliefen sich im Geschäftsjahr auf 1.495.460 TEUR und liegen damit unter Vorjahr (1.513.455 TEUR).

Dies ist im Wesentlichen auf rückläufige Beiträge in der Kraftfahrzeugversicherung infolge von Bestandsrückgängen zurückzuführen. Neben den Freie Berufe-Sparten verzeichneten vor allem die Privat-Sparten ebenfalls infolge von Bestandsrückgängen einen leichten Rückgang der gebuchten Nettoprämien. Dies konnte durch die positive Entwicklung der Firmensparten nicht vollständig kompensiert werden. Insbesondere in der Sparte Feuer konnten Beitragssteigerungen infolge eines internen Portfoliotransfers von der Sparte Wohngebäude sowie im Rahmen von Vertragsverlängerungen erzielt werden. Zudem profitierten die gebuchten Nettoprämien in der Sparte Multi Risk von rückläufigen Rückversicherungskosten.

Die verdienten Nettoprämien sanken den gebuchten Nettoprämien folgend gegenüber dem Vorjahr und betrugen 1.489.867 (1.504.763) TEUR.

² Vorzeichen gemäß BaFin-Merkblatt: „Hinweise zum Solvency-II-Berichtswesen für Erst- und Rückversicherungsunternehmen und Versicherungsgruppen“: Positiver Wert, sofern Veränderung negativ ist (Verringerung der sonstigen versicherungstechnischen Rückstellungen, die zu einem Ertrag führt). Negativer Wert, sofern Veränderung positiv ist (Erhöhung der sonstigen versicherungstechnischen Rückstellungen, die zu einem Aufwand führt).

Die Prognose der gebuchten Nettoprämien konnte übertroffen werden, da die Beitragsentwicklung insbesondere in der Sparte Feuer höher als geplant ausfiel.

Den Prämieinnahmen standen Aufwendungen für Versicherungsfälle in Höhe von 890.163 (927.901) TEUR netto gegenüber. Der Rückgang war einerseits auf gesunkene Geschäftsjahresaufwendungen infolge der rückläufigen Anzahl an Frequenzschäden vor allem in den Kraftfahrtsparten zurückzuführen. Ausgebliebener Kumulaufwand für Naturkatastrophen in den Sparten Kasko und Gebäudeversicherung konnte gestiegene Aufwände für Großschäden vor allem in den Sparten Kraftfahrthaftpflicht und Multi Risk weitestgehend kompensieren. Demgegenüber reduzierte sich der Abwicklungsgewinn netto infolge notwendiger Reserveanpassungen für Großschäden aus älteren Anfalljahren vor allem in den Haftpflichtsparten sowie in Kraftfahrthaftpflicht.

Die Aufwendungen für Schadenregulierung sanken im Geschäftsjahr auf 105.831 (114.434) TEUR netto und entwickelten sich damit gleichlaufend zu den rückläufigen Aufwendungen für Versicherungsfälle.

Die angefallenen Verwaltungsaufwendungen sanken im aktuellen Jahr aufgrund der Erfolge des strategischen Programms SBSTNZ. sowie nach einer Sonderabschreibung im Vorjahr auf 199.165 (231.992) TEUR. Die Abschlusskosten betreffen Provisionsaufwendungen und stiegen gegenüber dem Vorjahr aufgrund von Änderungen im Geschäftsmix auf 278.108 (264.246) TEUR.

Die Aufwendungen für Beitragsrückerstattung betreffen die Auszahlung der Gewinnbeteiligung für eine Großkundenverbindung, der im aktuellen Jahr eine Rückstellung in nahezu gleicher Höhe gegenüberstand.

Insgesamt erzielte die Gesellschaft ein versicherungstechnisches Nettoergebnis vor Schwankungsrückstellung in Höhe von 5.719 (-39.736) TEUR.

A.2.1 Geschäftsbereiche - Sparten

Im Nachfolgenden werden als wesentliche Geschäftsbereiche die Sparten Feuer und andere Sachversicherungen, Allgemeine Haftpflichtversicherung sowie Kraftfahrzeughaftpflichtversicherung in einer Nettobetrachtung näher erläutert.

Feuer- und andere Sachversicherungen

Feuer- und andere Sachversicherungen in TEUR (Netto)	Berichtsjahr	Vorperiode
Gebuchte Prämien	556.021	521.343
Verdiente Prämien	552.977	516.139
Aufwendungen für Versicherungsfälle	295.576	321.859
Veränderung sonstiger versicherungstechnischer Rückstellungen	1.671	-4.279
Verwaltungsaufwendungen	71.476	80.990
Aufwendungen für Schadenregulierung	35.276	33.300
Abschlusskosten	139.470	124.966
Aufwendungen für Beitragsrückerstattung	0	0
Sonstige versicherungstechnische Erträge	443	484
Sonstige versicherungstechnische Aufwendungen	11.137	10.618
Versicherungstechnisches Ergebnis vor Schwankungsrückstellung	-1.184	-50.832

Der Geschäftsbereich Feuer- und andere Sachversicherungen umfasst die Versicherungssparten Multi-Risk, Technische Versicherungen und Feuerversicherung sowie die verbundene Hausrat- und Wohngebäudeversicherung.

Die gebuchten Nettoprämien stiegen im Geschäftsjahr auf 556.021 (521.343) TEUR. In der Sparte Feuer konnten Beitragssteigerungen infolge eines internen Portfoliotransfers von der Sparte Wohngebäude sowie Mehrbeiträge im Rahmen von Vertragsverlängerungen erzielt werden. Zudem profitierten die gebuchten Nettoprämien in der Sparte Multi Risk von rückläufigen Rückversicherungskosten. Die Sparte Technische Versicherungen wies gegenüber dem Vorjahr ebenfalls einen leichten Beitragsanstieg infolge höheren Neugeschäfts aus. Trotz negativer Effekte aus dem zuvor genannten Portfoliotransfer konnten die gebuchten Nettoprämien in der Verbundenen Wohngebäudeversicherung gegenüber dem Vorjahr vor allem auch im Zusammenhang mit rückläufigen Rückversicherungskosten leicht gesteigert werden. In der Verbundenen Hausratversicherung hingegen führten Bestandsrückgänge zu gesunkenen Beiträgen.

Die verdienten Nettoprämien entwickelten sich den gebuchten Nettoprämien folgend und stiegen auf 552.977 (516.139) TEUR.

Die Aufwendungen für Versicherungsfälle sanken auf 295.576 (321.859) TEUR netto im Geschäftsjahr. Der Rückgang resultiert vor allem aus dem gesunkenen Geschäftsjahres-Schadenaufwand infolge ausgebliebenen Kumulaufwands für Naturkatastrophen sowie rückläufigen Frequenzschadenaufwands in den Gebäudesparten, welcher die gestiegene Belastung aus Großschäden in der Sparte Multi Risk überkompensierte. Demgegenüber reduzierte sich das Abwicklungsergebnis netto nachdem im Vorjahr überdurchschnittlich hohe Abwicklungsgewinne aus Reservereduktionen für Großschäden aus älteren Anfalljahren in der Sparte Multi Risk entstanden sind.

Die angefallenen Verwaltungsaufwendungen sanken im aktuellen Jahr aufgrund der Erfolge des strategischen Programms SBSTNZ. sowie nach einer Sonderabschreibung im Vorjahr auf 71.476 (80.990) TEUR. Die Abschlusskosten betreffen Provisionsaufwendungen und stiegen gegenüber dem Vorjahr vor allem im Zusammenhang mit dem Beitragswachstum und aufgrund von Änderungen im Geschäftsmix auf 139.470 (124.966) TEUR.

Insgesamt erzielte die Sparte ein versicherungstechnisches Nettoergebnis vor Schwankungsrückstellung in Höhe von -1.184 (-50.832) TEUR.

Allgemeine Haftpflichtversicherung

Allgemeine Haftpflichtversicherung in TEUR (Netto)	Berichtsjahr	Vorperiode
Gebuchte Prämien	358.276	356.064
Verdiente Prämien	356.226	356.347
Aufwendungen für Versicherungsfälle	238.191	141.568
Veränderung sonstiger versicherungstechnischer Rückstellungen	307	-270
Verwaltungsaufwendungen	56.646	66.508
Aufwendungen für Schadenregulierung	32.959	32.097
Abschlusskosten	79.033	74.232
Aufwendungen für Beitragsrückerstattung	0	0
Sonstige versicherungstechnische Erträge	334	342

Allgemeine Haftpflichtversicherung in TEUR (Netto)	Berichtsjahr	Vorperiode
Sonstige versicherungstechnische Aufwendungen	0	0
Versicherungstechnisches Ergebnis vor Schwankungsrückstellung	-50.577	42.554

Die Allgemeine Haftpflichtversicherung umfasst die Versicherungssparten Betriebshaftpflicht (inklusive Heilwesen- und Planungshaftpflicht), Vermögensschadenhaftpflicht sowie die private Haftpflichtversicherung.

Die gebuchten Nettobeiträge der Allgemeinen Haftpflichtversicherung sind im Vergleich zum Vorjahr auf 358.276 (356.064) TEUR gestiegen. Dabei wiesen vor allem die Firmen-Sparten Betriebshaftpflicht Firmen sowie Cyber einen Beitragsanstieg vor allem infolge von Bestandswachstum durch Neugeschäft auf. Demgegenüber entwickelten sich die gebuchten Nettobeiträge in den Freie-Berufe-Sparten Heilwesenhaftpflicht, Planungshaftpflicht und Vermögensschadenhaftpflicht sowie in der Sparte Privathaftpflichtversicherung vor allem der Bestandsentwicklung folgend insgesamt leicht rückläufig.

Die verdienten Nettoprämien verblieben demgegenüber mit 356.226 TEUR nahezu auf dem Niveau des Vorjahres (356.347) TEUR.

Den Prämieinnahmen standen Aufwendungen für Versicherungsfälle in Höhe von 238.191 (141.568) TEUR netto gegenüber. Der Anstieg resultierte vor allem aus der Verschlechterung des Abwicklungsergebnisses in den Freie Berufe-Sparten sowie der Sparte Betriebshaftpflicht Firmen infolge notwendiger Reserveanpassungen vor allem für Großschäden aus älteren Anfalljahren sowie der Anhebung der Spätschadenreserve.

Die Aufwendungen für Schadenregulierung erhöhten sich den Aufwendungen für Versicherungsfälle folgend auf 32.959 (32.097) TEUR netto.

Die angefallenen Verwaltungsaufwendungen sanken im aktuellen Jahr aufgrund der Erfolge des strategischen Programms SBSTNZ. sowie nach einer Sonderabschreibung im Vorjahr auf 56.646 (66.508) TEUR. Die Abschlusskosten sind Provisionsaufwendungen und stiegen vor allem im Zusammenhang mit dem Beitragswachstum gegenüber dem Vorjahr und aufgrund von Änderungen im Geschäftsmix auf 79.033 (74.232) TEUR.

Insgesamt erzielte die Sparte ein versicherungstechnisches Nettoergebnis vor Schwankungsrückstellung in Höhe von -50.577 (42.554) TEUR.

Kraftfahrzeughaftpflichtversicherung

Kraftfahrzeughaftpflichtversicherung in TEUR (Netto)	Berichtsjahr	Vorperiode
Gebuchte Prämien	305.043	330.079
Verdiente Prämien	299.398	330.662
Aufwendungen für Versicherungsfälle	203.469	208.816
Veränderung sonstiger versicherungstechnischer Rückstellungen	-604	234
Verwaltungsaufwendungen	35.610	43.412
Aufwendungen für Schadenregulierung	18.046	21.208
Abschlusskosten	25.996	30.353
Aufwendungen für Beitragsrückerstattung	35	733
Sonstige versicherungstechnische Erträge	468	1.085

Kraftfahrzeughaftpflichtversicherung in TEUR (Netto)	Berichtsjahr	Vorperiode
Sonstige versicherungstechnische Aufwendungen	92	91
Versicherungstechnisches Ergebnis vor Schwankungsrückstellung	17.221	26.901

Die gebuchten Nettoprämien beliefen sich im Geschäftsjahr auf 305.043 TEUR und liegen damit unter dem Niveau des Vorjahres (330.079 TEUR). Wesentlicher Treiber für diese Entwicklung war neben Bestandsrückgängen nach Anwendung der Beitragsanpassungsklausel die Einstellung des Neugeschäfts in ausgewählten Vertriebskanälen.

Die verdienten Nettoprämien sanken gegenüber dem Vorjahr den gebuchten Nettoprämien folgend ebenfalls und betragen 299.398 (330.662) TEUR. Der gegenüber den gebuchten Nettoprämien höhere Rückgang der verdienten Nettoprämien resultierte aus dem Anstieg der Beitragsüberträge netto infolge des gestiegenen Beitragsvolumens aus Verträgen mit unterjährigen Hauptfälligkeiten.

Den Prämieinnahmen standen Aufwendungen für Versicherungsfälle in Höhe von 203.469 (208.816) TEUR netto gegenüber. Der Rückgang war auf gesunkene Schadenaufwendungen aufgrund der rückläufigen Anzahl an Frequenzschäden zurückzuführen. Demgegenüber verschlechterte sich das Abwicklungsergebnis infolge notwendiger Reserveanpassungen für Großschäden aus älteren Anfalljahren.

Die Aufwendungen für Schadenregulierung sanken im Geschäftsjahr auf 18.046 (21.208) TEUR netto und folgten damit dem Rückgang der Aufwendungen für Versicherungsfälle.

Die Verwaltungsaufwendungen sanken im aktuellen Jahr aufgrund der Erfolge des strategischen Programms SBSTNZ. sowie nach einer Sonderabschreibung im Vorjahr auf 35.610 (43.412) TEUR. Die Abschlusskosten sind Provisionsaufwendungen und lagen im Geschäftsjahr der Bestandsentwicklung folgend mit 25.996 TEUR ebenfalls unter Vorjahr (30.353 TEUR).

Die Aufwendungen für Beitragsrückerstattung betreffen die Auszahlung der Gewinnbeteiligung für eine Großkundenverbindung, der im aktuellen Jahr eine Rückstellung in nahezu gleicher Höhe gegenüberstand.

Insgesamt erzielte die Sparte ein versicherungstechnisches Nettoergebnis vor Schwankungsrückstellung in Höhe von 17.221 (26.901) TEUR.

A.2.2 Regionen

Die Gesellschaft betreibt nur inländisches Versicherungsgeschäft.

Gemäß Artikel 293 Abs. 1 lit. f DVO sind wesentliche Geschäftsbereiche und wesentliche geografische Gebiete, in denen die Gesellschaft ihrer Tätigkeit nachgeht, aufzuführen. Bestandsauswertungen zeigen, dass die Gesellschaft in niedriger dreistelliger Zahl Verträge im Ausland im Bestand hat. Eine Aussage, dass die Gesellschaft auch ausländisches Versicherungsgeschäft betreibe, wäre im Rahmen dieses Berichts jedoch eher irreführend.

A.3 Anlageergebnis

Im Geschäftsjahr 2025 beläuft sich das Kapitalanlageergebnis der HDI Versicherung AG nach HGB auf insgesamt -31.308 (111.926) TEUR. Dies entspricht einer Nettoverzinsung von 2,8 (3,0) % und beinhaltet allgemeine Aufwendungen/Erträge (nicht zugeordnet) in Höhe von -7.064 (-4.761) TEUR, die im Wesentlichen aus Verwaltungsaufwendungen bestehen.

Die Erträge und Aufwendungen, aufgeschlüsselt nach den einzelnen Vermögenswertklassen, sind in der nachfolgenden Tabelle aufgeführt. Die vorgenannten allgemeinen Aufwendungen/Erträge (nicht zugeordnet) sind dabei keiner der Vermögenswertklassen zuzuordnen. In der Position Immobilien sind, soweit vorhanden, sowohl Immobilien zur Eigennutzung als auch vermietete Immobilien enthalten, so dass der genannte Bestand und die dazu gehörigen Ergebniszahlen mit den handelsrechtlichen Angaben im Geschäftsbericht übereinstimmen.

TEUR	Ordentliche Erträge		Ordentliche Aufwendungen		Außerordentliche Erträge		Außerordentl. Aufwendungen		Bilanzielles Ergebnis	
	2025	2024	2025	2024	2025	2024	2025	2024	2025	2024
Immobilien	361	1.066	356	2.160	19.173	-	-	-	19.179	-1.095
Anteile an verb. Untern., inkl. Beteiligungen	4.325	17.108	-	-	12	-	26	2.890	4.311	14.219
Aktien - notiert	-	-	-	-	-	-	-	-	-	-
Aktien - nicht notiert	-	-	-	-	-	-	10.001	-	-10.001	-
Staatsanleihen	8.613	6.874	-	-	310	163	30.754	35	-21.830	7.003
Unternehmensanleihen	42.680	34.433	4	-	2.513	3.734	94.849	129	-49.641	38.038
Strukturierte Schuldtitel	-	-	-	-	-	-	-	-	-	-
Besicherte Wertpapiere	3.9.953	3.304	-	-	923	523	-	-	4.876	3.827
Organismen für gemeinsame Anlagen	26.392	42.164	-	-	698	-	1.492	797	25.598	41.367
Derivate	-	-	-	-	-	-	-	-	-	-
Einlagen außer Zahlungsmitteläquivalenten	77	2.870	58	116	-	-	-	-	19	2.754
Policendarlehen	-	-	-	-	-	-	-	-	-	-
Darlehen/Hypotheken (ohne Policendarlehen)	9.447	10.500	5	-	-	75	6.196	1	3.245	10.574
Zahlungsmittel(-äquivalente)*	-	-	-	-	-	-	-	-	-	-
Aufwendungen/Erträge (nicht zugeordnet)	90	414	7.325	5.175	170	-	-	-	-7.064	-4.761
Summe	95.939	118.734	7.747	7.451	23.819	4.495	143.318	3.851	-31.308	111.926

*ohne laufende Guthaben

Die ordentlichen Erträge, die überwiegend aus den Kuponzahlungen der Staatsanleihen und Unternehmensanleihen, den Erträgen aus Anteilen an verbundenen Unternehmen und Beteiligungen, den Organismen für gemeinsame Anlagen sowie den Einlagen außer Zahlungsmitteläquivalenten resultieren, belaufen sich zum

31.12.2025 auf 95.939 (118.734) TEUR. Dem stehen ordentliche Aufwendungen in Höhe von 7.747 (7.451) TEUR gegenüber.

Im Saldo wurde damit ein ordentliches Ergebnis von 88.192 (111.283) TEUR erwirtschaftet. Die laufende Durchschnittsverzinsung erreichte (3,0) %.

Das außerordentliche Ergebnis in Höhe von -119.499 (643) TEUR setzt sich aus außerordentlichen Erträgen (Abgangsgewinnen und Zuschreibungen aus Kapitalanlagen) in Höhe von 23.819 (4.495) TEUR und außerordentlichen Aufwendungen (Abgangsverlusten, Abschreibungen und übrigen Aufwendungen aus Kapitalanlagen) in Höhe von 143.318 (3.851) TEUR zusammen.

Im Berichtsjahr wurden, Abgangsgewinne aus Kapitalanlagen in Höhe von 23.819 (4.420) TEUR realisiert. Diese erfolgten hauptsächlich in der Position Immobilien. Zuschreibungen fielen in Berichtsjahr nicht an (2.830) TEUR.

Die Abgangsverluste aus Kapitalanlagen betragen 125.585 (158) TEUR und entstanden größtenteils in der Position Unternehmensanleihen. Zudem waren Abschreibungen in Höhe von 17.733 (3.693) TEUR vorzunehmen.

Gemäß handelsrechtlicher Rechnungslegung sind keine direkt im Eigenkapital der Gesellschaft erfassten Gewinne und Verluste auszuweisen.

Informationen über Anlagen in Verbriefungen (marktwertbasiert, inklusive Bestand in Spezialfonds)

Die HDI Versicherung AG hält zum 31.12.2025 einen Bestand von 139.154 TEUR in Kreditverbriefungen.

A.4 Entwicklung sonstiger Tätigkeiten

A.4.1 Sonstige Geschäftstätigkeit im Berichtsjahr

In der sonstigen Geschäftstätigkeit wird dargelegt, welche sonstigen wesentlichen Einnahmen und Aufwendungen im Berichtszeitraum angefallen sind.

Das nichtversicherungstechnische Ergebnis in Höhe von 122.193 (-62.492) TEUR ergab sich aus 144.773 (18.208) TEUR sonstigen Erträgen und 22.581 (80.700) TEUR sonstigen Aufwendungen. Die sonstigen Erträge beinhalteten insbesondere den Ertragszuschuss der Talanx in Höhe von 132.735 (0) TEUR und Erträge aus erbrachten Dienstleistungen in Höhe von 6.680 (6.370) TEUR. Die sonstigen Aufwendungen enthielten hauptsächlich Aufwendungen für das Unternehmen als Ganzes in Höhe von 17.770 (77.399) TEUR und eine Einzelwertberichtigung auf Vertreterforderungen in Höhe von 2.000 (-3) TEUR.

Außerordentliche Erträge und Aufwendungen fielen im Berichtsjahr nicht an.

Sonstige Geschäftstätigkeit in TEUR	Berichtsjahr	Vorperiode
Nichtversicherungstechnisches Ergebnis	122.193	-62.492
Sonstige Erträge - gesamt	144.773	18.208
Ertragszuschuss Talanx	132.735	0
Erträge aus erbrachten Dienstleistungen	6.680	6.370
Zinsen und ähnliche Erträge	5.223	8.326
Übrige sonstige Erträge	136	3.512
Sonstige Aufwendungen - gesamt	-22.581	-80.700
Aufwendungen für das Unternehmen als Ganzes	-17.770	-77.399
Einzelwertberichtigung auf Vertreterforderungen	-2.000	3
Abschreibungen	-1.863	-2.059
Zinsen und ähnliche Aufwendungen	-623	-1.002
Währungskursverluste	-14	-10
Übrige sonstige Aufwendungen	-311	-233

A.4.2 Leasing-Vereinbarung

Bei der HDI Versicherung AG sind keine wesentlichen Leasingvereinbarungen vorhanden.

A.5 Sonstige Angaben

Steuern vom Einkommen und vom Ertrag

Im Berichtsjahr wurden Steuern vom Einkommen und vom Ertrag in Höhe von 15 (5) TEUR ausgewiesen, die auf anrechenbare Quellensteuer entfallen. Weiterhin sind sonstige Steuern in Höhe von 7 (105) TEUR angefallen. Aufgrund der bestehenden gewerbe- und körperschaftsteuerlichen Organschaft zum obersten Organträger Talanx AG, Hannover, werden bei der HDI Versicherung AG keine laufenden Steuern ausgewiesen.

Gewinnverwendung

Im Rahmen des bestehenden Beherrschungs- und Ergebnisabführungsvertrags wurde an die Muttergesellschaft, die HDI Deutschland AG, ein Gewinn der HDI Versicherung AG in Höhe von 109.470 (17.644) TEUR abgeführt.

Sonstiges

Alle anderen wesentlichen und relevanten zu berichtenden Informationen über die Geschäftstätigkeit und Leistungen der HDI Versicherung AG sind bereits in den anderen Abschnitten des Kapitels A enthalten.

B Governance-System

B.1 Allgemeine Angaben zum Governance-System

B.1.1 Governance-Struktur

Die HDI Versicherung AG ist ein Versicherungsunternehmen nach dem deutschen Versicherungsaufsichtsgesetz (VAG) und hat drei Organe: Vorstand, Aufsichtsrat und Hauptversammlung. Die Aufgaben und Befugnisse dieser Organe ergeben sich aus dem Gesetz, der Satzung der Gesellschaft sowie der Geschäftsordnungen für den Vorstand und für den Aufsichtsrat.

Der **Vorstand** hat unter eigener Verantwortung die Gesellschaft zu leiten und besteht satzungsgemäß aus mindestens zwei Personen.

Der Vorstand der HDI Versicherung AG setzt sich zum Stichtag aus sechs Personen zusammen.

Herr Dr. Daniel Schulze Lammers verantwortet als Vorstandsvorsitzender die Ressorts IT, Produktmanagement Privat, Produkttechnik u. Bestandssysteme Sach, Betrieb Sach Privat, Schaden, Vermögensanlage und -verwaltung, Geldwäschebekämpfung sowie Mathematik und Geschäftssteuerung Sach (inkl. Rückversicherung).

Herr Norbert Eickermann verantwortet das Ressort Vertrieb EVT (Exklusivvertrieb).

Herr Dr. Philipp Horsch wurde mit Wirkung ab 01.04.2025 zum Mitglied des Vorstands der Gesellschaft bestellt. Er verantwortet die Ressorts Produktmanagement Firmen/Freie Berufe und Betrieb Firmen/Freie Berufe.

Herr Thorsten Jahnke wurde mit Wirkung ab 01.01.2026 zum Mitglied des Vorstands der Gesellschaft bestellt. Er verantwortet das Ressort Vertrieb Makler/Kooperationen.

Herr Thomas Lürer verantwortet die Ressorts Vertrieb HDI, Marketing und Vertriebsmanagement.

Herr Jens Warkentin verantwortet die Ressorts Controlling, Risikomanagement, Versicherungsmathematische Funktion sowie die Ressorts Rechnungswesen, Bilanzierung und Steuern sowie zusätzlich die Ressorts Datenschutz, Recht, Revision und Compliance.

Ausschüsse hat der Vorstand der Gesellschaft nicht gebildet.

Die Mitglieder des Vorstands tragen gemeinsam die Verantwortung für die gesamte Geschäftsführung. Unbeschadet der Gesamtverantwortung führt jedes einzelne Mitglied des Vorstands das ihm zugewiesene Ressort im Rahmen der Beschlüsse des Gesamtvorstands in eigener Verantwortung. Die Geschäftsordnung des Vorstands beinhaltet neben den gesetzlichen und satzungsgemäßen dem Vorstand zugewiesenen Aufgaben insbesondere einen Katalog der Themen, die einen Gesamtvorstandsbeschluss voraussetzen und regelt die notwendigen Beschlussmehrheiten, Sitzungsmodalitäten sowie Informations- und Berichtspflichten.

Ferner regelt die Geschäftsordnung des Vorstands die durch den Aufsichtsrat zustimmungspflichtigen Geschäfte.

Der **Aufsichtsrat** hat die Geschäftsführung zu beraten und zu überwachen und stellt das Kontrollorgan für die Managemententscheidungen dar. Der Aufsichtsrat der HDI Versicherung AG besteht aus drei Personen als Vertreter der Anteilseigner.

Vorsitzender des Aufsichtsrats ist Herr Dr. Jan-Philipp Lüdtko, stellvertretende Aufsichtsratsvorsitzende Frau Barbara Riebeling und weiteres Mitglied ist Frau Johanna Weigand (bis 31.07.2025) bzw. Herr Nicolas Heine (seit 01.08.2025).

Der Aufsichtsrat hat sich eine Geschäftsordnung gegeben, die einzelne Regelungen zu Organisation, Sitzungsablauf und Beschlussfassung beinhaltet.

Die **Hauptversammlung** wählt die Aufsichtsratsmitglieder der Anteilseigner und beschließt über die Vergütung des Aufsichtsrats. Ferner beschließt die Hauptversammlung über die gesetzlich und satzungsgemäß festgelegten Angelegenheiten. Jedes Jahr findet eine ordentliche Hauptversammlung statt; für besondere Fälle kann eine außerordentliche Hauptversammlung einberufen werden.

Als Teil der HDI-Gruppe ist die Gesellschaft eingebunden in das Governance-System des Talanx-Konzerns. Die Gesellschaft ist in den Geschäftsbereich Privat- und Firmenversicherung Deutschland eingebunden, der durch die HDI Deutschland AG gesteuert wird. Insbesondere werden die allgemeinen Vorgaben und Leitlinien der HDI-Gruppe speziell zur Risikoorganisation auf Ebene der HDI Deutschland AG für die jeweiligen Tochtergesellschaften operationalisiert und umgesetzt.

Die Governance-Anforderungen unter Solvency II sehen vor, dass alle Versicherungs- und Rückversicherungsunternehmen über ein wirksames System verfügen, das „ein solides und vorsichtiges Management des Geschäftes“ sicherstellt. Aus diesem Grund wurden von der Gesellschaft die folgenden vier Schlüsselfunktionen etabliert: Unabhängige Risikocontrollingfunktion (URCF), Compliance-Funktion, Funktion der internen Revision und Versicherungsmathematische Funktion (VmF). Die Vorstände des HDI V. a. G. und der Talanx AG haben zu diesem Zweck die entsprechenden Grundsätze, Aufgaben und Prozesse sowie Berichtspflichten in einem Grundsatzpapier für die einzelnen Schlüsselfunktionen festgelegt und beschlossen; dieses Grundsatzpapier wurde von der Gesellschaft ratifiziert.

Personen, die als Inhaber einer Schlüsselfunktion anzusehen sind, unterliegen, ebenso wie Vorstand und Aufsichtsrat, speziellen Anforderungen an die fachliche Qualifikation und persönliche Zuverlässigkeit. Nähere Ausführungen hierzu finden sich im Kapitel B.2.

B.1.2 Aufgaben und Zuständigkeiten

Der Gesamtvorstand trägt die nicht delegierbare Verantwortung für die Umsetzung und Weiterentwicklung des Risikomanagements in der Gesellschaft. Er legt die Risikostrategie fest und trifft hieraus abgeleitete wesentliche Risikomanagemententscheidungen.

Die URCF meldet dem Vorstand jene Risiken, die als möglicherweise materiell einzustufen sind, und unterstützt ihn bei der Wahrnehmung seiner Aufgaben im Rahmen der Gesamtverantwortung für das Risikomanagement. Zu diesem Zweck identifiziert und evaluiert die URCF kontinuierlich auf Basis der Risikostrategie potentiell als relevant einzustufende Risiken, definiert vom Vorstand zu verabschiedende Risikolimits und aggregiert die identifizierten Risiken zum Zwecke der Berichterstattung. Sie berichtet ferner dem Vorstand eigeninitiativ oder auf Anforderung über andere spezifische Risiken.

Weitere Ausführungen zur URCF finden sich im Kapitel B.3.

Die Compliance-Funktion wirkt auf die Einhaltung der für die Gesellschaft geltenden gesetzlichen und regulatorischen Regelungen sowie der selbstgesetzten Regeln durch Mitarbeiter und Organmitglieder hin und überwacht deren Einhaltung. Sie ist ein integraler Bestandteil des Governance-Systems und des internen Kontrollsystems der Gesellschaft. Die Compliance-Funktion erstellt jährlich einen Compliance-Plan, in dem ihre für das Geschäftsjahr geplanten Aufgaben und Tätigkeiten im Einzelnen dargelegt werden.

Weitere Ausführungen zur Compliance-Funktion finden sich im Kapitel B.4.

Die Funktion der internen Revision wird durch prüfende, beurteilende und beratende Tätigkeiten ausgeübt und der Vorstand dadurch bei der Wahrnehmung seiner Überwachungsfunktion unterstützt. Das Prüfgebiet der internen Revision erstreckt sich dabei auf sämtliche Aktivitäten und Prozesse des Governance-Systems. Die Tätigkeiten der internen Revision basieren auf einem umfassenden und von ihr jährlich fortzuschreibenden risikoorientierten Prüfungsplan. Als Stabsstelle ist die interne Revision vom laufenden Arbeitsprozess losgelöst, unabhängig und organisatorisch selbstständig. Die Prozessunabhängigkeit der internen Revision ist dadurch gewährleistet, dass ihr funktional keine Linienaufgaben übertragen werden. Eine schriftlich fixierte Ordnung hinsichtlich der Aufgabenstellung, Befugnisse und Verantwortung der internen Revision ist in Form einer „Leitlinie Group Auditing“ festgelegt.

Weitere Ausführungen zur Funktion der internen Revision finden sich im Kapitel B.5.

Die VmF der Gesellschaft koordiniert die Tätigkeiten rund um die Bewertung der versicherungstechnischen Rückstellungen für Zwecke von Solvency II und überwacht den Prozess ihrer Berechnung. Daneben unterrichtet und berät die VmF den Vorstand zur Reservesituation, Zeichnungs- und Annahmepolitik sowie zur Angemessenheit der Rückversicherungsvereinbarungen. Die VmF unterstützt zudem die URCF bei ihren Aufgaben, insbesondere auch in Fragen des Risikomodells, und stellt aktuarielle Expertise zur Verfügung.

Weitere Ausführungen zur VmF finden sich im Kapitel B.6.

B.1.3 Wesentliche Änderungen des Governance-Systems

Wesentliche Änderungen des Governance-Systems hat es im Berichtszeitraum nicht gegeben.

B.1.4 Angaben zur Vergütungspolitik und Vergütungspraktiken

Der allgemeine Rahmen der Vergütungspolitik und die Grundzüge der Vergütungsstruktur und -regelungen sind in der Vergütungsrichtlinie des HDI-Konzerns festgelegt. Der Geltungsbereich der Richtlinie erstreckt sich auf den HDI-Konzern im In- und Ausland und umfasst auch den Vorstand und Aufsichtsrat der Gesellschaft sowie die Verantwortlichen Personen für Schlüsselfunktionen.

Die Vergütungspolitik und -praktiken orientieren sich am Ziel einer langfristigen und nachhaltigen Wertentwicklung der Gesellschaft selbst und der Gruppe. Die Vergütungsregelungen der Gesellschaft sind marktgerecht und wettbewerbsfähig. In die Ausgestaltung fließt die Geschäftsentwicklung des Konzerns und des Geschäftsbereichs Privat- und Firmenversicherung Deutschland unter Berücksichtigung von Nachhaltigkeit und Wettbewerbsumfeld ein.

Das Vergütungssystem ist auf eine transparente, leistungsbezogene und stark am Unternehmenserfolg orientierte Anreizwirkung ausgerichtet und steht im Einklang mit der Geschäfts- und Risikomanagement-Strategie, der internen Organisationsstruktur und dem Risikoprofil der Gesellschaft sowie den Konzern- und Geschäftsbereichszielen. Die Vergütungspolitik und -praktiken sind so ausgestaltet, dass eine unangemessene

Risikoneigung verhindert wird. Durch Auswahl der Zielkriterien des variablen Vergütungssystems und höhenmäßige Begrenzung der variablen Vergütungsbestandteile wird sichergestellt, dass es keine unangemessenen Leistungsanreize gibt, die das Eingehen unkalkulierbarer Risiken fördern könnten. Teile der variablen Vergütung sind in der Regel zeitlich aufgeschoben, sodass sich die Höhe der Vergütung auch an der Nachhaltigkeit geschäftlicher Erfolge orientiert.

B.1.4.1 Vergütungspolitik

Der HDI V.a.G. stellt als oberstes Mutterunternehmen der Gruppe im aufsichtsrechtlichen Sinne sicher, dass die Vergütungssysteme innerhalb der gesamten Gruppe angemessen, transparent und auf eine nachhaltige Entwicklung ausgerichtet sind.

Für die Ausgestaltung, Überprüfung und Weiterentwicklung der Vergütungssysteme wurde auf Gruppenebene ein Vergütungsausschuss eingerichtet. Dieser tritt jährlich zu mindestens zwei Sitzungen zusammen und legt einmal pro Jahr einen Bericht mit den Ergebnissen seiner Überprüfung und mit Vorschlägen zur Weiterentwicklung der Vergütungssysteme vor.

Für die Umsetzung der Vergütungspolitik und die angemessene Ausgestaltung der Vergütungsregelungen ist die Gesellschaft verantwortlich. Die Vergütung des Vorstandes legt der Aufsichtsrat fest. Die Vergütungssysteme sind zumindest einmal jährlich auf ihre Angemessenheit zu überprüfen und ggf. anzupassen.

B.1.4.2 Vergütung des Managements

Die Vergütung für den Vorstand der Gesellschaft besteht aus verschiedenen Komponenten. Es wird ein angemessenes und ausgewogenes Vergütungspaket gewährt, welches der Gesellschaft innerhalb des Geschäftsbereichs Privat- und Firmenversicherung Deutschland und innerhalb des Konzerns sowie der Verantwortung und Erfahrung des jeweiligen Mitgliedes des Vorstandes sowie den Marktverhältnissen Rechnung trägt.

Die Vergütungsstrategie des Talanx-Konzerns orientiert sich am Ziel der nachhaltigen Wertentwicklung der Gruppe. Die für Konzern-Vorstandsmitglieder beschriebene Vergütungsstruktur gilt deshalb grundsätzlich für Geschäftsleiter und Führungskräfte unterhalb des Konzernvorstands mit wesentlichem Einfluss auf das Gesamtrisikoprofil (sogenannte Risikoträger) gleichermaßen.

Struktur der Vorstandsvergütung

Der Leistungsbezug (Pay-for-Performance) und die langfristige Ausrichtung stehen als zentrale Gedanken der Vorstandsvergütung der Talanx im Vordergrund.

Um den Pay-for-Performance Gedanken zu stärken, besteht die Ziel-Direktvergütung (Festvergütung und die Zielbeträge der variablen Vergütungsbestandteile) zu 40 % bzw. 50 % aus der Festvergütung und zu 60 % bzw. 50 % aus variablen Vergütungsbestandteilen. Die variable Vergütung besteht aus einem einjährigen Short-Term Incentive (STI) sowie einem Long-Term Incentive (LTI) mit einer Performanceperiode von vier Jahren.

Die Vergütungsstruktur ist darüber hinaus auf eine nachhaltige und langfristige Entwicklung der Talanx ausgerichtet. Der STI hat einen Anteil von 40 % bzw. 50 % an den variablen Vergütungsbestandteilen. Der LTI hat einen Anteil von 50 % bzw. 60 % an den variablen Vergütungsbestandteilen.

Festvergütung

Die Festvergütung wird in zwölf gleichen Monatsraten ausgezahlt. Sie orientiert sich insbesondere an dem Aufgabenspektrum und der Berufserfahrung des jeweiligen Vorstandsmitglieds.

Sachbezüge/Nebenleistungen

Die Vorstandsmitglieder erhalten zusätzlich bestimmte nicht leistungsbezogene Nebenleistungen in marktüblichem Rahmen, die in regelmäßigen Abständen überprüft werden. Für die Dauer der Vorstandsbestellung wird ein Fahrzeug zur dienstlichen und privaten Nutzung zur Verfügung gestellt. Die Versteuerung des geldwerten Vorteils für die private Nutzung des Dienstwagens erfolgt durch das Vorstandsmitglied. Des Weiteren gewährt die Gesellschaft ihren Vorstandsmitgliedern im Rahmen von Gruppenverträgen Versicherungsschutz in angemessener Höhe (Unfall-, Reisegepäck- und D&O-Versicherung).

Variable Vergütungsbestandteile

Die variablen Vergütungsbestandteile bestehen aus einem Short-Term Incentive (STI), dessen Bemessungsgrundlage das jeweilige Geschäftsjahr darstellt, sowie einem Long-Term Incentive (LTI) mit einer Performanceperiode von vier Jahren.

Die Leistungskriterien zur Messung der Zielerreichung sowie weitere wichtige Aspekte der variablen Vergütungsbestandteile sind aus der Unternehmensstrategie der Talanx abgeleitet und adressieren wichtige Elemente dieser. Dazu sind die variablen Vergütungsbestandteile so ausgestaltet, dass sie die langfristige Entwicklung der Talanx fördern.

B.1.4.3 Vergütungspraktiken

Die variable Vergütung ist so konzipiert, dass sie in unterschiedlichen Ergebnisszenarien und einem sich verändernden Geschäftsumfeld eine nachhaltige Geschäftsentwicklung unterstützt. Die Zusammensetzung, die Gewichtung und die Auszahlungszeitpunkte sind so geregelt, dass Chancen und Risiken in einem ausgewogenen Verhältnis zueinanderstehen.

Die Höhe der variablen Vergütung ist mit einheitlichen Kennzahlen an die Erreichung der Jahresziele für den Konzern RoE bzw. den jeweiligen RoE des Geschäftsbereichs sowie zusätzliche Zielkriterien gekoppelt, die im Rahmen eines möglichen Zu- bzw. Abschlags in die Zielerreichung einfließen können. Die variable Vergütung basiert auf einem systematischen und transparenten Zielvereinbarungsprozess und Performance Management. Dieser sich jährlich wiederholende Prozess führt zu einem klaren Verständnis darüber, was im Interesse einer nachhaltigen Geschäftsentwicklung erwartet wird. Zielvereinbarungen messen quantitative, finanzielle und operative Ergebnisse. Darüber hinaus werden die Entwicklung qualitativer Maßnahmen und Initiativen – darunter auch Beiträge zu Nachhaltigkeitsrisiken und -zielen –, die eine nachhaltige Entwicklung der Gesellschaft, des Geschäftsbereichs und des Konzerns fördern, sowie speziell formulierte Verhaltensziele berücksichtigt.

Die Vergütung des Aufsichtsrats richtet sich nach der Satzung. Sie wird von der Hauptversammlung beschlossen.

Im Berichtszeitraum haben keine wesentlichen Transaktionen mit Anteilseignern, Personen, die maßgeblichen Einfluss auf das Unternehmen ausüben, und Mitgliedern des Verwaltungs-, Management- oder Aufsichtsorgans stattgefunden.

B.2 Anforderungen an die fachliche Qualifikation und persönliche Zuverlässigkeit

Das Versicherungsaufsichtsgesetz fordert von allen Personen, die das Unternehmen tatsächlich leiten oder andere Schlüsselaufgaben innehaben, dass sie spezielle Anforderungen an die fachliche Qualifikation und persönliche Zuverlässigkeit erfüllen.

Die Anforderungen finden sich in detaillierter Form in der „Rahmenrichtlinie der Gruppe zur Erfüllung der Fit & Proper Anforderungen“, welche von den Vorständen des HDI V a. G. und der Talanx AG verabschiedet und von der Gesellschaft ratifiziert wurde. Ziel dieses Dokuments ist es, einen verbindlichen Rahmen für die Umsetzung der Anforderungen an die fachliche Qualifikation und persönliche Zuverlässigkeit (Fit & Proper-Anforderungen) von Personen zu beschreiben, die die Gesellschaft tatsächlich leiten oder andere Schlüsselaufgaben verantworten. Die „Rahmenrichtlinie zur Erfüllung der Fit & Proper Anforderungen“ wird regelmäßig überprüft und bei Bedarf aktualisiert.

B.2.1 Beschreibung der Anforderungen an die fachliche Qualifikation („Fitness“) und persönliche Zuverlässigkeit

Der Begriff „Fitness“ (fachliche Qualifikation) erfordert eine der Position angemessene Berufsqualifikation sowie Kenntnisse und Erfahrungen, die für ein solides und vorsichtiges Management und die Erfüllung der Position erforderlich sind. Die Angemessenheit wird nach dem Grundsatz der Proportionalität beurteilt und berücksichtigt die unternehmensindividuellen Risiken sowie die Art und den Umfang des Geschäftsbetriebs.

Der Begriff „Properness“ (persönliche Zuverlässigkeit) bezeichnet die persönliche Zuverlässigkeit der genannten Personen. Diese Personen müssen verantwortungsvoll und integer sein; sie haben ihre Tätigkeiten pflichtbewusst mit der gebotenen Sorgfalt zu erfüllen. Zuverlässigkeit wird unterstellt, wenn keine Tatsachen erkennbar sind, die eine Unzuverlässigkeit begründen. Ein positiver Nachweis ist nicht erforderlich. Unzuverlässigkeit ist anzunehmen, wenn persönliche Umstände nach allgemeiner Lebenserfahrung die Annahme rechtfertigen, dass diese die sorgfältige und ordnungsgemäße Ausübung der Funktion beeinträchtigen können.

Als Personen mit Schlüsselaufgaben im Sinne von Solvency II sind anzusehen:

(1) Personen die das Unternehmen tatsächlich leiten:

Vorstandsmitglieder

(2) Personen, die andere Schlüsselaufgaben innehaben:

Mitglieder des Aufsichtsrats

Verantwortliche Person für eine der Schlüsselfunktionen (URCF, Compliance-Funktion, Funktion der internen Revision, VmF)

Vertreter für die Schadenregulierung

Unter Berücksichtigung der unterschiedlichen Rollen von Personen, die das Unternehmen tatsächlich leiten, sowie Personen, die andere Schlüsselaufgaben innehaben, haben diese ihre fachliche Qualifikation in verschiedenen, in der o. g. Richtlinie festgelegten, Bereichen nachzuweisen.

Berufserfahrungen aus anderen Tätigkeiten

Theoretische Kenntnisse

Praktische Kenntnisse

Leitungserfahrung

Kollektive Anforderungen

Spezialkenntnisse, z. B. bezogen auf die entsprechende Schlüsselfunktionsaufgabe

Für den Fall, dass Schlüsselaufgaben ausgegliedert werden, sind hierfür generelle Anforderungen in einer Gruppenrichtlinie definiert. Es ist seitens des ausgliedernden Unternehmens Sorge zu tragen, dass die Personen des Dienstleisters, welche für die Schlüsselaufgaben zuständig sind, ausreichend fachlich qualifiziert und persönlich zuverlässig sind. Das ausgliedernde Unternehmen hat zu diesem Zweck nach aufsichtsbehördlichen Vorgaben einen Ausgliederungsbeauftragten zu bestellen, der ggf. gegenüber der Aufsichtsbehörde als verantwortliche Person für die jeweilige Schlüsselfunktion im Unternehmen entsprechend anzeigepflichtig ist. Der überwachende Ausgliederungsbeauftragte zeigt sich hierbei verantwortlich für die ordnungsgemäße Erfüllung der Aufgaben, welche mit der Ausgliederung der Schlüsselaufgabe in Verbindung stehen. Die Letztverantwortung liegt bei der Geschäftsleitung.

B.2.2 Beurteilungsverfahren bezüglich der fachlichen Qualifikation und persönlichen Zuverlässigkeit

Die Anforderungen und Berichtsprozesse gegenüber der Aufsichtsbehörde entsprechen den aktuellen, auf den „BaFin-Merkblättern zur fachlichen Eignung und Zuverlässigkeit“ beruhenden Standardprozessen.

Gemäß der „Rahmenrichtlinie zur Erfüllung der Fit & Proper Anforderungen“ ist im Vorfeld einer Besetzung für Positionen von Personen, die das Unternehmen tatsächlich leiten oder andere Schlüsselaufgaben innehaben, ein detaillierter Lebenslauf anzufordern sowie ein Anforderungsprofil festzulegen, welches die Nachweise zur notwendigen Eignung auflistet und beschreibt. Hierfür liegt eine entsprechende Prüfliste vor, um Einheitlichkeit zu gewährleisten.

Das Anforderungsprofil umfasst den Nachweis folgender Mindestanforderungen:

(1) Beschreibung der Position mit Schlüsselaufgaben

Leistungskatalog (Stellenbeschreibung)

Entscheidungs- und Weisungsbefugnisse

Maß an Personalverantwortung

(2) Fachliche Qualifikation (allgemein)

Ausbildungsniveau

Kenntnis und Verständnis der Geschäftsstrategie

Kenntnis des Governance-Systems

Fremdsprachenkenntnisse, mindestens der englischen Sprache und nach Möglichkeit in einer weiteren Fremdsprache

(3) Fachliche Qualifikation (abhängig von der jeweiligen Position)

Branchenexpertise

Kenntnis und Verständnis des Geschäftsmodells

Fähigkeit der Interpretation von bilanziellen und versicherungstechnischen Zahlenwerken

Kenntnis und Verständnis der regulatorischen Rahmenbedingungen, die das Unternehmen betreffen

Expertise in Personalführung, Mitarbeiterauswahl, Nachfolgeplanung

Um der Anforderung an eine fortlaufende Sicherstellung zur Einhaltung der relevanten Anforderungen gerecht zu werden, erfolgt regelmäßig eine Überprüfung des Anforderungsprofils durch die verantwortliche Organisationseinheit. Nicht erforderlich ist hierbei die regelmäßige Überprüfung der Zuverlässigkeit mittels aktualisierter Führungszeugnisse.

Eine Überprüfung der Einhaltung des Anforderungskataloges erfolgt bei wesentlichen Veränderungen der zugrunde liegenden Parameter.

(1) Eigenschaften, die in der Person mit Schlüsselaufgaben begründet sind

Neue Erkenntnisse über die Integrität der Person mit Schlüsselaufgaben (z. B. anhängiges Strafverfahren)

Veränderungen in der Person der Führungskraft, die einer angemessenen Repräsentation des Unternehmens in der Öffentlichkeit entgegenwirken (z. B. ungebührliches öffentliches Verhalten)

Neue Erkenntnisse über die fachliche Qualifikation der Person mit Schlüsselaufgaben

Neue Erkenntnisse über die Führungskraft, die Zweifel an der Fähigkeit zur soliden und umsichtigen Erfüllung ihrer Aufgaben aufkommen lassen

(2) Eigenschaften, die in der Position begründet sind

Veränderungen im Verantwortungsbereich der Position (Erweiterung des Verantwortungsbereiches)

Veränderungen der fachlichen Anforderungen zur Erfüllung der Position (z. B. Änderung der aufsichtsrechtlichen Anforderungen zur Berufsqualifikation von Personen mit Schlüsselaufgaben)

Die Personen mit Schlüsselaufgaben sind diesbezüglich verpflichtet, relevante Änderungen gegenüber der prozessverantwortlichen Organisationseinheit anzuzeigen.

B.3 Risikomanagementsystem einschließlich der unternehmenseigenen Risiko- und Solvabilitätsbeurteilung

B.3.1 Grundzüge des Risikomanagementsystems

Basis des Risikomanagements ist die durch den Vorstand verabschiedete Risikostrategie, die sich aus der Geschäftsstrategie ableitet. Sie ist verbindlicher, integraler Bestandteil des unternehmerischen Handelns. Zur Umsetzung und Überwachung der Risikostrategie bedient sich die Gesellschaft eines internen Steuerungs- und Kontrollsystems. Das Risikoverständnis ist ganzheitlich, d. h. es umfasst Chancen und Risiken, wobei der Fokus der Betrachtungen auf negativen Zielabweichungen, d. h. Risiken im engeren Sinn liegt.

Das Risikomanagement der Gesellschaft ist in das Risikomanagement des Geschäftsbereichs Privat- und Firmenversicherung Deutschland sowie des Konzerns eingegliedert und berücksichtigt die Konzernrichtlinien.

Das Risikomanagementsystem wird laufend weiterentwickelt und damit den jeweiligen sachlichen und gesetzlichen Erfordernissen sowie den Konzernvorgaben angepasst. Das Risikomanagementsystem ist mit dem zentralen Steuerungssystem der Gesellschaft eng verzahnt.

Die Bewertung der wesentlichen quantifizierbaren Risiken der Gesellschaft erfolgt regelmäßig mit Hilfe des Risikomodells. Dabei werden diese Risiken systematisch analysiert und mit Solvenzkapital hinterlegt. Zusätzlich werden wesentliche, sich aus Zielabweichungen ergebende strategische Risiken, Projektrisiken, Reputationsrisiken und Emerging Risks betrachtet. Die erfassten Risiken werden durch abgestimmte Maßnahmen gesteuert sowie die quantifizierbaren Risiken durch ein Limit- und Schwellenwertsystem überwacht. Der Vorstand der Gesellschaft wird im Rahmen der Risikoberichterstattung vom Risikomanagement regelmäßig über die aktuelle Risikosituation informiert. Bei akuten Risiken ist eine Sofortberichterstattung an den Vorstand gewährleistet.

Im Kapitalanlagebereich umfasst das Risikomanagementsystem spezifische Instrumentarien zur laufenden Überwachung aktueller Risikopositionen und der Risikotragfähigkeit. Sämtliche Kapitalanlagen stehen unter ständiger Beobachtung und Analyse durch den Geschäftsbereich Kapitalanlagen und das operative Kapitalanlagecontrolling. Mit Hilfe von Szenarioanalysen und Stresstests werden die Auswirkungen von Kapitalmarktschwankungen simuliert und bei Bedarf darauf frühzeitig reagiert. Darüber hinaus stellt eine umfangreiche Berichterstattung die erforderliche Transparenz aller die Kapitalanlagen betreffenden Entwicklungen sicher.

B.3.2 Wesentlichkeitskonzept

Die Basis für die Klassifizierung von Risiken hinsichtlich ihrer potenziellen finanziellen Auswirkungen bildet das gültige Wesentlichkeitskonzept.

Ein Risiko wird als wesentlich betrachtet, wenn es Entscheidungen beeinflussen oder die Einschätzung eines Sachverhalts deutlich verändern kann. Dies kann im Rahmen eines Expertenurteils (durch Risikoverantwortliche, Governance-Funktionen oder Vorstände) analysiert und bewertet werden.

Ein Risiko wird dabei stets als wesentlich erachtet, wenn es – im Falle seiner Realisation – 2 % der Eigenmittel oder 4 % des Risikobudgets erreichen kann (Minimalbetrachtung).

Die Realisierung eines Risikos ist vor dem Hintergrund der strategisch definierten Risikoposition zu betrachten, einen kompletten Verlust der Eigenmittel auf Jahressicht mit einer maximalen Wahrscheinlichkeit von 0,5 % zu erleiden. Grundsätzlich sind Risiken nach bereits durchgeführten Risikosteuerungsmaßnahmen, wie z. B. bereits für das Risiko gebildete Rückstellungen, zu berücksichtigen.

In begründeten Ausnahmefällen kann durch Managemententscheidungen von den vorgenannten Kriterien abgewichen werden.

Die Grenzwerte für die wesentlichen Risiken der Gesellschaft werden in der Risikostrategie festgelegt und im Risikoerfassungssystem hinterlegt. Die Grenzwerte werden jährlich bzw. bei Änderung des Risikobudgets aktualisiert und in der Risikostrategie dokumentiert.

Um zu vermeiden, dass im internen Risikobericht eventuell über eine Vielzahl – für das Gesamtunternehmen relativ unbedeutender – Risiken berichtet wird, wurde bezüglich der Aufnahme eines Risikos in den internen Risikobericht in Abhängigkeit von der Wesentlichkeitsgrenze eine Untergrenze definiert (Aufgriffsgrenze). Darüber hinaus können Risiken auch dann in den Risikobericht aufgenommen werden, wenn sie aufgrund eines Expertenurteils und nach gründlicher Abwägung durch die Risikocontrollingfunktion als berichtenswert bzw. wesentlich erachtet werden. Dies trifft insbesondere für nur qualitativ bewertbare Risiken zu.

B.3.3 Risikomanagementprozess

Der Risikomanagementprozess bezieht grundsätzlich alle Risikokategorien ein und durchläuft folgende Schritte:

Risikostrategie und Risikotragfähigkeit,

Risikoidentifikation,

Risikoanalyse und -bewertung,

Risikoüberwachung,

Risikosteuerung und

Risikoberichterstattung.

Des Weiteren beinhaltet er den Prozess zur Einführung neuer Produkte und Geschäftsfelder sowie die regelmäßige Durchführung einer unternehmenseigenen Risiko- und Solvabilitätsbeurteilung (Own Risk and Solvency Assessment; ORSA).

Risikostrategie und Risikotragfähigkeit: Die Risikostrategie wird jährlich auf Aktualisierungsbedarf hin überprüft; dazu wird die aktuelle Geschäftsstrategie herangezogen. Außerdem wird die Risikotragfähigkeit auf Basis des vorgegebenen Risikobudgets auf die Risikokategorien und Einzelrisiken in Form von Limiten und Schwellenwerten heruntergebrochen. Die Wesentlichkeitsgrenzen werden ebenfalls aus dem Risikobudget abgeleitet. Die Risikostrategie-Entwürfe werden mit dem Risikokomitee abgestimmt. Die jährliche Aktualisierung der Risikostrategie, die aktualisierten Limite und Schwellenwerte sowie die Wesentlichkeitsgrenzen werden dem Vorstand zur Verabschiedung vorgelegt. Treten substantielle Änderungen der Risikolage gemäß Definition in der Risikostrategie auf, wird die Risikostrategie auch unterjährig angepasst und ggf. vom Vorstand verabschiedet.

Risikoidentifikation: Die Risikoidentifikation erfolgt über Expertenurteile mit Hilfe des Risikoerfassungssystems. Im Rahmen der fortlaufenden Risikoidentifikation können jederzeit neu auftretende Risiken oder Änderungen bestehender Risiken an das qualitative Risikomanagement gemeldet sowie im Rahmen der Sitzungen des Risikosteuerungskreises eingebracht werden. Außerdem können aus den Kapitalanlageberichten und den Berichten zum Neue-Produkte-Prozess Risiken identifiziert werden. Darüber hinaus findet als regelmäßiger Prozess in halbjährlichem Rhythmus eine formal alle Organisationseinheiten umfassende Risikoerhebung statt. Hinzu kommen die im Risikomodell berücksichtigten Modellrisiken. Im Risikoerfassungssystem werden auch gemäß Wesentlichkeitskonzept unwesentliche Risiken erfasst, wenn sie durch Risikoverantwortliche und/oder das qualitative Risikomanagement als beobachtenswert eingestuft werden. Außerdem werden durch geänderte Einschätzung unwesentlich gewordene Risiken, die noch nicht erledigt sind oder sich noch nicht realisiert haben, weiterhin im Risikoerfassungssystem beobachtet.

Risikoanalyse und -bewertung: Aufbauend auf den Ergebnissen der Risikoidentifikation erfolgt die Analyse und Bewertung der Risiken. Hierzu werden alle wesentlichen Einzelrisiken von den Risikoverantwortlichen zuerst hinsichtlich Ursache und möglichen Auswirkungen nachvollziehbar erläutert. Daraufhin erfolgt eine qualitative Bewertung mittels Eintrittswahrscheinlichkeit und maximaler Schadenhöhe im Falle des Risikoeintritts. In die Quantifizierung fließen die Nettobewertungen (Bewertungen nach Maßnahmen) ein.

Die Modellrisiken werden im Risikomodell quantifiziert. Die Höhe der operationellen Risiken wird anhand der Einschätzung der Nicht-Modellrisiken mittels Simulation bestimmt. Für die regulatorische Solvenzkapitalanforderung gemäß Solvency II werden die operationellen Risiken auf Basis des Standardmodells quantifiziert. Alle Risiken werden im Risikomodell zum gesamten benötigten Solvenzkapital unter Berücksichtigung von Auswirkungen der Risikostreuung innerhalb und zwischen den Risikokategorien aggregiert. Risiken, welche gemäß Wesentlichkeitskonzept mindestens mit der entsprechenden Aufgriffsgrenze der Gesellschaft bewertet werden, unterliegen der Risikoüberwachung und fließen in die Risikoberichterstattung ein. Diejenigen Risiken, welche als unwesentlich erachtet werden, aber grundsätzlich existieren, werden ebenfalls in der Risikoüberwachung (weiterhin) beobachtet, sie bleiben bei der Risikoberichterstattung jedoch unberücksichtigt.

Risikoüberwachung: Die Risikoüberwachung erfolgt vierteljährlich auf Basis der in der Risikoidentifikation sowie Risikoanalyse und -bewertung gewonnenen Daten und Erkenntnisse über das Risikoprofil. Das Risikomanagement beobachtet die Entwicklung aller identifizierten Risiken und überwacht die Einhaltung der gesamten Risikotragfähigkeit und der festgelegten Limite und Schwellenwerte. Hierzu zählt ebenfalls die Einleitung eines festgelegten Eskalationsverfahrens im Falle des Bekanntwerdens eines wesentlichen Sofortrisikos. Des Weiteren umfasst eine kontinuierliche Risikoüberwachung die Überprüfung der Umsetzung der Risikostrategie, der Risikosteuerung und der Anwendung risikorelevanter Methoden und Prozesse.

Risikosteuerung: Die Risikosteuerung obliegt dem Vorstand bzw. den Risikoverantwortlichen gemäß den ihnen eingeräumten Befugnissen. Die Risikosteuerung umfasst die kontinuierliche Berücksichtigung von Risikoaspekten (z. B. entsprechende Regelungen des Vorstands zu Rückversicherung oder Kontrollen) und eigenen Limitsystemen (z. B. im Bereich Kapitalanlage) sowie das Ergreifen von Maßnahmen bei Überschreitungen der im Rahmen des Risikotragfähigkeitskonzepts bestimmten Limite und Schwellenwerte.

Risikoberichterstattung: In der Regel erfolgt die Risikoberichterstattung nach einem festgelegten Turnus. Nur in Ausnahmefällen müssen Risiken außerhalb der gewöhnlichen Berichtszyklen berichtet werden. Auf Gesellschaftsebene erstellt das qualitative Risikomanagement pro Quartal einen Risikobericht für den Vorstand. Die Risikoberichterstattung informiert systematisch über das Risikoprofil und potenzielle Risikoauswirkungen und umfasst die Ergebnisse der vorangegangenen Risikomanagement-Prozessschritte. Für die Risikoberichte trifft das qualitative Risikomanagement eine Auswahl der erfassten wesentlichen Einzelrisiken, welche für den Vorstand zum jeweiligen Zeitpunkt die größte Relevanz zur Steuerung aufweisen. Der Risikobericht und damit die Auswahl der wesentlichen Einzelrisiken wird vor der Vorlage im Vorstand im Risikokomitee diskutiert, qualitätsgesichert und freigegeben. Die Berichte werden nach Verabschiedung durch den Vorstand an die Aufsichtsratsmitglieder und den Chief Risk Officer der HDI Gruppe gesandt.

B.3.4 Spezifischer Umgang mit den einzelnen Risikokategorien

Das Risikomanagement beschränkt sich auf die im Rahmen der Risikoerhebung identifizierten Risiken, unerkannte Risiken bleiben unberücksichtigt. Insbesondere werden unerkannte Risiken nicht über einen pauschalen Ansatz modelliert.

Die dargestellten Informationen zum Risikomanagement gelten für alle Risikokategorien gleichermaßen. Darüber hinaus kommen risikokategorie-spezifische Strategien, Prozesse und Verfahren zum Einsatz.

B.3.5 Aufbauorganisation des Risikomanagements

Die Aufbauorganisation des Risikomanagements besteht aus verschiedenen unmittelbaren Instanzen, deren Aufgaben im Folgenden erläutert werden:

- Vorstand
- Chief Risk Officer (CRO)
- Risikomanagement
- Risikokomitee
- Risikoverantwortlicher
- Risikoassistent
- Risikosteuerungskreis
- SAOR-Experte

Im Zusammenspiel mit den ergänzenden Instanzen (Funktion der internen Revision, Compliance-Funktion, VmF etc.) ergibt sich die Governance-Struktur der Gesellschaft.

Vorstand: Der Vorstand der Gesellschaft ist dazu verpflichtet, ein funktionsfähiges Risikomanagementsystem einzurichten, um Risiken, die sich potenziell nachhaltig negativ auf die Wirtschafts-, Finanz- und Ertragslage auswirken, frühzeitig erkennen und rechtzeitig auf diese reagieren zu können. Auch Entscheidungen über das Eingehen und die Handhabung wesentlicher Risiken liegen in der Gesamtverantwortung des Vorstandes und sind nicht delegierbar. Grundsätzlich sind nicht nur alle Mitglieder des Vorstandes für die Implementierung eines funktionierenden Risikomanagements und dessen Weiterentwicklung verantwortlich, sondern sie müssen auch über die Risiken, denen ihre Gesellschaft ausgesetzt ist, informiert sein, ihre wesentlichen Auswirkungen beurteilen und die erforderlichen Maßnahmen zur Begrenzung treffen können. Flankierend zu der regulären umfassenden Information der Gremien zu Entwicklungen im Risikomanagement wird ein generelles Vorgehenskonzept zur Einweisung oder Nachschulung neuer Aufsichtsräte, Vorstände oder Führungskräfte verfolgt.

Chief Risk Officer (CRO): Der CRO ist die zuständige Person für die Schlüsselfunktion der URCF und unterliegt bei der Wahrnehmung dieser Rolle nur den Weisungen des Vorstandes. Er ist in dieser Funktion unabhängig und übernimmt keine Aufgaben, die zu einem Eingehen von Risikopositionen führen. Ist diese Unabhängigkeit in Einzelfällen nicht gewährleistet, so ist der Vorstand unverzüglich zu informieren und eine Lösung herbeizuführen.

Risikomanagement: Das Risikomanagement nimmt die operative Risikomanagementfunktion wahr. Es unterstützt den CRO und den Vorstand bei der effektiven Handhabung des Risikomanagementsystems und steht in engem Kontakt zu den Nutzern der Ergebnisse des internen Modells sowie der VmF. Das Risikomanagement berichtet an den Vorstand diejenigen Risiken, die als materiell klassifiziert werden können. Zu diesem Zweck

identifiziert und analysiert es kontinuierlich die potenziell relevanten Risiken auf Basis der Risikostrategie, überwacht die Einhaltung der Risikolimits, die vom Vorstand verabschiedet wurden und aggregiert die identifizierten Risiken zum Zweck der Risikoberichterstattung. Außerdem berichtet das Risikomanagement über andere spezifische Risiken aus eigener Initiative oder auf Anforderung durch den Vorstand. Das Risikomanagement ist ebenfalls verantwortlich für die Entwicklung und Nutzung des Risikomodells.

Risikokomitee: Das Risikokomitee unter Vorsitz des CRO bildet bezogen auf das Risikomanagement das bereichsübergreifende Beratungsgremium und hat somit bezüglich der Risikosituation eine überwachende Funktion. Das Gremium besteht aus Vertretern der Schlüsselfunktionen sowie unterschiedlicher Fachabteilungen.

Risikoverantwortliche: In den Fachabteilungen wird für jedes Risiko ein Risikoverantwortlicher ernannt. Dieser ist mit dem Aufbau von Risikopositionen betraut und betreut die von ihm verantworteten Risiken im Rahmen des Risikomanagements.

Risikoassistent: Ein Risikoverantwortlicher kann sich bei der Wahrnehmung seiner Aufgaben durch von ihm benannte Risikoassistenten unterstützen lassen. Dabei verbleibt die Verantwortung für das Eingehen und die Steuerung der Risiken immer beim Risikoverantwortlichen.

Risikosteuerungskreis: Der Risikosteuerungskreis dient der Abstimmung der Risikoverantwortlichen untereinander. Darüber hinaus kann der Risikosteuerungskreis Empfehlungen an das Risikokomitee aussprechen und unterstützt den CRO. Bei besonderen Themen bzw. in Abhängigkeit vom Diskussionsgegenstand werden Gäste mit spezieller Expertise zu den Sitzungen eingeladen. Das Risikomanagement informiert im Rahmen der Risikosteuerungskreis-Sitzungen regelmäßig über die aktuell verfügbaren Modellergebnisse, die Ergebnisse der Quantifizierung der operationellen Risiken (SCR-Ergebnisse der Einzelrisikobewertung) sowie über aufgetretene Limit- und Schwellenwertverletzungen, um die „Rückkoppelung“ mit den Risikoverantwortlichen zu gewährleisten.

SAOR-Experte: SAOR-Experten bewerten die operationellen Risiken im Rahmen von SAOR (Self Assessment of Operational Risks)-Workshops.

B.3.6 Model Governance und Modelländerungsprozess

Im Rahmen von Solvency II sind Verantwortlichkeiten für das Risikomanagement festzulegen (Model Governance). Dabei ist auf der einen Seite die Gesellschaft mit ihrer zugehörigen „Solosicht“ und auf der anderen Seite die zentral zu erfüllenden Anforderungen des Gruppenmodells zu beachten.

Die Gesellschaft hat die Genehmigung der BaFin für ihr partielles internes Modell nach Solvency II am 19.11.2015 erhalten. Am 28.09.2021 hat die BaFin die Genehmigung erteilt, per 30.09.2021 eine unternehmenseigene Modellierung operationeller Risiken einzubeziehen. Die Gesellschaft hält die Bewertung durch das damit vollständige interne Modell für die adäquate Sicht auf ihre Risiken.

Die Verantwortung für das Risikomanagement der Gesellschaft und dementsprechend auch für das korrekte Berechnen der Einzelsolvenzkapitalanforderung unter Verwendung eines internen Solomodells liegt gesetzlich zwingend beim Gesamtvorstand der Gesellschaft, auch wenn ein Verfahren nach Art. 231 Abs. 1 Solvency II Rahmenrichtlinie gewählt wird. Die rechtliche Verantwortung für das Risikomanagement einer Versicherungsgruppe und dementsprechend die Verantwortung für das interne Gruppenmodell liegt beim Gesamtvorstand der obersten Versicherungsholdinggesellschaft, also des HDI V.a.G.

Naturgemäß überschneiden sich die rechtlichen Anforderungen, die innerhalb desselben Konzerns einerseits an ein internes Gruppenmodell mit konsolidierten Sublieferungen und andererseits an das interne Solomodell zu richten sind. Auch das interne Solomodell muss sich in das Gesamtgefüge des pfad- und definitionsidentischen internen Gruppenmodells einfügen, damit ein effektives und effizientes Risikomanagement auf Gruppenebene entsprechend den gruppenüberspannenden Zielsetzungen von Solvency II überhaupt implementiert werden kann.

Seine Grenze findet dies insoweit, als die Eigenbelange der Gesellschaft rechtlich zwingend zu wahren sind.

B.3.7 Own Risk and Solvency Assessment

Die Gesellschaft führt jährlich eine Unternehmenseigene Risiko- und Solvabilitätsbeurteilung (ORSA: Own Risk and Solvency Assessment) durch. Diese stützt sich maßgeblich auf die unter Verwendung des Risikomodells durchgeführte Risikoanalyse. Um eine vollständige Betrachtung sicherzustellen, werden sämtliche aus den Risikomanagementprozessen vorliegenden Informationen – auch zu rein qualitativ analysierten Risiken – für die Bewertung herangezogen.

Für die im ORSA enthaltene vorausschauende Betrachtung wird eine Mehrjahresperspektive eingenommen. Es werden – basierend auf unterschiedlichen Szenarien zur zukünftigen makroökonomischen Entwicklung und der Geschäftsplanung – die Eigenmittel mit ihrer Zusammensetzung, die Solvenzkapitalanforderungen sowie die resultierenden Kapitaladäquanzquoten über einen Zeitraum von fünf Jahren prognostiziert. Diese Betrachtung ist eingebettet in den Prozess zur Mittelfristplanung.

Mindestens jährlich wird ein Bericht über die Ergebnisse des ORSA inklusive der vorausschauenden Betrachtung erstellt. Dieser Bericht sowie die wesentlichen der Betrachtung zugrundeliegenden Methoden und Annahmen werden im Vorstand eingehend diskutiert und hinterfragt. Sofern sich aus den Erkenntnissen Handlungsbedarf ergibt, wird dieser an die jeweiligen Prozessverantwortlichen adressiert und die Umsetzung wird überwacht. Der finale Bericht zum ORSA wird vom Vorstand verabschiedet.

Der ORSA-Bericht setzt sich aus qualitativen und quantitativen Inhalten zusammen. Qualitativ wird neben der Darstellung des Risikoprofils der Gesellschaft über Risikomanagement und -organisation sowie die risikostrategischen Ziele (gemäß Risikostrategie) berichtet. Der quantitative Teil besteht aus der Einschätzung des Solvabilitätsbedarfs im Berichtsjahr sowie einer vorausschauenden Betrachtung des Solvabilitätsbedarfs und der Eigenmittel unter Berücksichtigung von Annahmen aus der Unternehmensplanung. Wesentlicher Bestandteil des Auftrags der Ermittlung des Solvabilitätsbedarfs ist die Analyse des verwendeten Risikokapitalmodells bzgl. Angemessenheit der gesamten Modellierung sowie der Vollständigkeit der abgebildeten Risiken.

Ungeachtet der durch Modellbewertung spezifizierten Risiken hat die Gesellschaft sämtliche auf das ökonomische Kapital wirkende Risiken zu prüfen und eine Bewertung dieser Risiken im für die Ermittlung des Solvabilitätsbedarfs genutzten Modell zu implementieren.

Die vorausschauende Betrachtung beinhaltet die Entwicklung des Gesamtsolvabilitätsbedarfs im Zeitraum der Mittelfristplanung sowie die Ergebnisse unterschiedlicher Szenarioanalysen und Stresstests. Außerdem wird über die Einbindung der Erkenntnisse aus dem ORSA-Prozess und weiterer Erkenntnisse aus dem Risikomanagement (z. B. im Rahmen des Neue-Produkte-Prozesses) in die Unternehmenssteuerung berichtet.

Die Durchführung eines nicht-regulären ORSA ist bei signifikanten Veränderungen des Risikoprofils erforderlich, die durch interne Entscheidungen oder durch externe Faktoren ausgelöst werden.

Konkret können beispielsweise folgende Entscheidungen Auslöser eines nicht-regulären ORSA sein:

Aufbau neuer Versicherungszweige,
Änderungen der genehmigten Risikotoleranzschwellen oder Rückversicherungsvereinbarungen,
Bestandsübertragungen,
wichtige Änderungen bei der Zusammensetzung der Vermögenswerte.

B.3.8 Einbindung der Erkenntnisse aus dem Risikomanagement in die Unternehmenssteuerung

Grundsätzlich ist das Risikomanagement in den Performance-Management-Prozess und damit in die Wertorientierte Steuerung der Gesellschaft eingebunden. Das in der Risikostrategie definierte Risikobudget und die Kapitaladäquanz stellen wichtige Kernsteuerungsgrößen dar. Der Vorstand der Gesellschaft verteilt das Risikobudget im Rahmen des Limit- und Schwellenwertsystems auf Einzelrisiken und operationalisiert damit die risikostrategischen Vorgaben. Die Auslastung der Limite und Schwellenwerte wird regelmäßig überwacht und ist Gegenstand der regulären Risikoberichterstattung.

ORSA-Prozess: Der ORSA-Prozess basiert auf der Mehrjahresplanung und ist in die Prozesskette der Unternehmenssteuerung integriert. Die Einbindung des Risikomanagements in Entscheidungen des Vorstands ist in einer Leitlinie verbindlich und detailliert geregelt. Durch eine verpflichtende Stellungnahme des Risikomanagements bei allen Vorstandsvorlagen wird eine intensive Auseinandersetzung des Vorstands mit allen ORSA-relevanten Themen unterstützt.

Neue-Produkte-Prozess (NPP): Vor Einführung neuer Produkte werden die damit verbundenen Risiken untersucht. Unter neuen Produkten sind damit sowohl Versicherungsprodukte als auch Kapitalmarktprodukte zu verstehen und zwar jeweils sowohl auf der Angebotsseite (also etwa Angebot neuer Erstversicherungsprodukte) als auch auf der Nachfrageseite (also etwa Anwendung neuartiger Rückversicherungsprodukte oder Erwerb neuartiger Kapitalanlageprodukte). Gemäß Konzernvorgabe werden Produkte mit signifikanten Änderungen der Rechnungsgrundlagen, der Tarifierungsmerkmale oder des Deckungsumfanges sowie für das Unternehmen neue versicherte Gefahren und neue Annahmerichtlinien als neue Produkte definiert. Die Einschätzung der Risiken ist angemessen zu dokumentieren. Am Ende des Prozesses wird daher ein NPP-Bericht mit einer Empfehlung zur Freigabe oder Ablehnung des neuen Produktes erstellt, der als Entscheidungsgrundlage für den Vorstand dient.

Kapitalmanagement: Zur Sicherstellung der jederzeitigen Erfüllung der Eigenmittelanforderungen bedient sich die Gesellschaft des etablierten Prozesses der Mittelfristplanung. Die Gesellschaft plant neben ihrer Gewinn- und Verlustrechnung und ausgewählten Bilanzpositionen auch das SCR und die Eigenmittel, sodass im Planungszeitraum eine jederzeitige Bedeckung der Eigenmittelanforderungen mit anrechenbaren Eigenmitteln gewährleistet ist. Hierbei sind auch die Laufzeit bezüglich der Nachrangverbindlichkeiten und die Ausschüttungsstrategie zu berücksichtigen. Die Kapitalbedarfe aus der finalen Mittelfristplanung werden im Kapitalmanagementplan der Gesellschaft festgehalten.

Kapitalanlagemanagement und Bilanzstrukturmanagement: Bei allen wesentlichen Kapitalanlageentscheidungen werden Auswirkungen auf das Risikoprofil der Gesellschaft untersucht. Durch regelmäßig durchgeführte Analysen zum Bilanzstrukturmanagement (Asset-Liability-Management; ALM) und zur strategischen Asset Allocation überzeugt sich die Gesellschaft, dass die erwartete Rendite ihrer Kapitalanlagen kurz-, mittel- und langfristig maßgeblich zur Erfüllung ihrer Verpflichtungen gegenüber ihren Kunden beiträgt. Die Asset- und Liability-Positionen (Vermögenswerte und Verbindlichkeiten) werden von einem Asset-Liability-Committee überwacht und so gesteuert, dass die Vermögensanlagen den Verbindlichkeiten und dem Risikoprofil der Gesellschaft angemessen sind. Grundsätzlich wird bei der Neuanlage die Strategie verfolgt, möglichst langfristig und sicher anzulegen. Eine Ausweitung des Kreditrisikos soll dabei vermieden werden.

Passive Rückversicherung: Die bestehenden Rückversicherungsverträge werden regelmäßig dahingehend überprüft, ob sich aufgrund einer geänderten Risikoexposition ein Änderungsbedarf ergibt.

Reservierung: Die Versicherungsmathematische Funktion prüft regelmäßig die Verlässlichkeit und Angemessenheit der unter realistischen Annahmen gebildeten versicherungstechnischen Rückstellungen. Dabei berücksichtigt sie in besonderer Weise die Vorgaben und Erkenntnisse des Verantwortlichen Aktuars. Dieser überprüft regelmäßig, ob die bei der Berechnung der HGB-Deckungsrückstellung verwendeten Rechnungsgrundlagen – unter Berücksichtigung der durchgeführten Reserveauffüllungen – angemessen sind und auch in Zukunft ausreichende Sicherheitsspannen enthalten.

B.3.9 Einhaltung des Grundsatzes der unternehmerischen Vorsicht

Die Gesellschaft verfügt über detaillierte Kapitalanlagerichtlinien, die das Anlageuniversum, besondere Qualitätsmerkmale, Emittentenlimite und Anlagegrenzen festlegen. Diese orientieren sich an den aufsichtsrechtlichen Bestimmungen des § 124 VAG, sodass eine möglichst große Sicherheit und Rentabilität bei jederzeitiger Liquidität unter Wahrung angemessener Mischung und Streuung erreicht wird. Die Kapitalanlagerichtlinien werden jährlich durch die Gesellschaft auf Aktualität überprüft.

Externe Ratings finden insbesondere bei der Kalkulation des Kreditrisikos sowie des Rückversicherungsausfallrisikos Anwendung. Vorzug der Verwendung der externen Ratings ist, dass bei externen Agenturen umfangreiche Historiendaten vorliegen. Die von den externen Agenturen verwendeten Daten sind dabei weitaus umfangreicher als Daten, die man derzeit aus internen Erhebungen gewinnen könnte.

Im operativen Geschäft werden in der Ampega Asset Management GmbH für die Kapitalanlage und in der Konzern-Rückversicherung für alle Gegenparteien bzw. Emittenten eigene Einschätzungen in Bezug auf deren Eignung als Geschäftspartner und deren Kreditwürdigkeit vorgenommen. Hieraus resultiert jeweils eine interne Klassifikation. Diese interne Klassifikation wird periodisch mit dem externen Rating abgeglichen, um sicherzustellen, dass Agentureinschätzungen und eigene Sicht insgesamt nicht wesentlich voneinander abweichen. Die Analyse wird regelmäßig, spätestens bei anstehenden Investitionsentscheidungen aktualisiert.

Jährlich wird ein strukturierter Abgleich zwischen den vorgenommenen internen Einschätzungen und den externen Ratings der einzelnen Gegenparteien bzw. Emittenten vorgenommen. Im Fokus steht eine Aussage darüber, ob die Informationen der Ratingagenturen grundsätzlich als angemessen zu beurteilen sind. Sofern für Gegenparteien bzw. Emittenten wesentliche Abweichungen bestehen, sind ergänzende Analysen durchzuführen. Weiterhin ist unter Verwendung geeigneter Verfahren festzustellen, ob für einzelne Agenturen systematische Abweichungen auftreten.

B.4 Internes Kontrollsystem

B.4.1 Beschreibung des internen Kontrollsystems

Das interne Kontrollsystem (IKS) wird als integraler Bestandteil der Unternehmensführung betrachtet. Es soll einer effizienten Erreichung der Geschäftsziele unter Beachtung und Einhaltung von Regularien sowie der Vermeidung bzw. Minderung von Risiken dienen.

Das IKS stellt eine Zusammenfassung aller prozessintegrierten und prozessunabhängigen Überwachungsmaßnahmen (interne Kontrollen und organisierte Sicherungsmaßnahmen) dar, die sicherstellen, dass die Organisation und die Prozesse einwandfrei funktionieren. Es wird auf allen Ebenen der Gruppe ausgeübt und fokussiert sich auf Prozessrisiken sowie die zu deren Überwachung eingerichteten Kontrollen.

Das IKS ist Bestandteil des Governance-Systems und umfasst alle vom Unternehmen und insbesondere vom Vorstand angeordneten Vorgänge, Methoden und Kontrollmaßnahmen zur

ordnungsgemäßen Durchführung der Geschäftstätigkeit,

Sicherung der Vermögenswerte,

Sicherung einer ordnungsgemäßen und verlässlichen Rechnungslegung,

Verhinderung und Aufdeckung von Vermögensschädigungen,

Einhaltung unternehmensinterner Vorgaben und Gesetze,

ordnungsgemäßen Berichterstattung,

Erreichung der Unternehmensziele und

Umsetzung der Risikostrategie.

Das Solvency II prägende Konzept der drei Verteidigungslinien stellt den Rahmen für ein funktionsfähiges Kontroll- und Überwachungssystem dar und beschreibt drei grundsätzliche Aufgabenbereiche, die sog. Verteidigungslinien:

Die erste Verteidigungslinie stellen die operativen Fachbereiche und Abteilungen dar. Der Verantwortung dieser Fachbereiche/Abteilungen obliegt die Sicherstellung der Identifizierung, Bewertung, Steuerung und Überwachung der Risiken auf operativer Ebene. Sie tragen damit die Verantwortung für eine angemessene Ausgestaltung des IKS in dem jeweiligen Bereich.

Die zweite Verteidigungslinie besteht aus Funktionen, die auf übergeordneter Ebene eine angemessene Ausgestaltung des IKS sicherstellen und die Fachbereiche/Abteilungen begleiten. Hierzu gehören die URCF, die Compliance-Funktion und die VmF sowie die Beauftragten für Datenschutz, Geldwäsche, Outsourcing etc.

Als unabhängige und objektive Funktion überwacht die Interne Revision als dritte Verteidigungslinie durch entsprechende Audit-Tätigkeiten die Wirksamkeit und Effizienz des gesamten IKS, des Risikomanagementsystems und des Risikomanagementprozesses.

B.4.2 Umsetzung der Compliance-Funktion

Die Compliance-Funktion ist auf die HDI-AG ausgegliedert. Dort ist sie als Zentralfunktion im Bereich Group Legal-Compliance und Data Protection angesiedelt.

Die Compliance-Funktion ist Bestandteil der zweiten Verteidigungslinie. Um die nachhaltige Einhaltung aller relevanten gesetzlichen, regulatorischen und selbst gesetzten Regeln sicherzustellen, führt die Compliance-Funktion entsprechende Überwachungsmaßnahmen durch (mit Schnittstellen zu Group Auditing, Fachabteilungen mit Verantwortung für erweiterte Compliance-Themen sowie den anderen zwei Schlüsselfunktionen).

An der Spitze der konzerninternen Compliance-Regeln steht der Verhaltenskodex. Dieser beinhaltet die wichtigsten Grundsätze und Regeln für ein rechtlich korrektes und verantwortungsbewusstes Verhalten aller Mitarbeiter der Gruppe. Gleichzeitig enthält er die hohen ethischen und rechtlichen Standards, nach denen der Konzern sein Handeln weltweit ausrichtet. Der Verhaltenskodex ist auf der Internetseite der Talanx AG abrufbar. Jeder Mitarbeiter im Konzern hat dafür Sorge zu tragen, dass sein Handeln mit diesem Kodex und den für seinen Arbeitsbereich geltenden Gesetzen, Richtlinien und Anweisungen in Einklang steht.

Eine Compliance-Richtlinie konkretisiert den Kodex und gibt den Mitarbeitern Leitlinien für ein korrektes und angemessenes Verhalten im geschäftlichen Verkehr. Sie enthält insbesondere Regelungen zu den nachfolgenden Compliance-Kernthemen:

- Korruptionsprävention
- Kartellrechts-Compliance
- Produkt- und Vertriebs-Compliance
- Finanzsanktionen und Embargos
- Kapitalanlage-Compliance
- Kapitalmarkt-Compliance
- Geldwäscheprävention
- Corporate-Compliance
- Nachhaltigkeit
- Aufsichtsrechtliche Compliance

Die Compliance-Richtlinie wird regelmäßig auf Aktualität hin überprüft und in der Folge gegebenenfalls aktualisiert. In diesem Fall gibt die Compliance-Funktion dies konzernweit bekannt. Die verantwortlichen Führungskräfte sind dafür zuständig, im Fall einer Aktualisierung der Richtlinie betroffene Arbeitsanweisungen ebenfalls zu aktualisieren.

Als weiteres Element zur Sicherstellung einer konzernweiten Compliance gibt es ein über das Internet erreichbares Hinweisgebersystem, über das Mitarbeiter und Dritte wesentliche Verstöße gegen Gesetze und Verhaltensregeln auch anonym melden können. Auf dieser Basis kann Compliance tätig werden, den Schaden eingrenzen und weitere Schäden vermeiden.

Die Compliance-Funktion erstellt einen jährlichen Compliance-Bericht, in dem die aktuellen gesetzlichen und regulatorischen Entwicklungen und die vielfältigen Aktivitäten im Bereich Compliance sowie die wesentlichen Sachverhalte mit Compliance-Relevanz dargestellt werden.

B.5 Funktion der internen Revision

Die Funktion der internen Revision der Gesellschaft ist über einen Ausgliederungsvertrag an die HDI AG ausgegliedert. Dort ist die Funktion als eigenständiger Zentralbereich (Group Audit) organisiert. Group Audit übt die Funktion der internen Revision für die Gesellschaft aus, indem sie im Auftrag des Vorstands prüfende, beurteilende und beratende Tätigkeiten durchführt.

Im Mittelpunkt der Überwachung durch Group Audit stehen der nachhaltige Schutz des betrieblichen Vermögens vor Verlusten aller Art, die Förderung der Geschäfts- und Betriebspolitik und die Sicherung des Fortbestehens der Gesellschaft. Dazu prüft Group Audit selbständig, unabhängig und objektiv nach den Grundsätzen der Sicherheit, Ordnungsmäßigkeit und Wirtschaftlichkeit risikoorientiert alle wesentlichen Geschäftsbereiche, Abläufe, Verfahren und Systeme.

Die Prüftätigkeit richtet sich grundsätzlich nach dem von Group Audit erstellten und vom Vorstand der Gesellschaft genehmigten Prüfungsplan. Im Rahmen dieses Prüfungsplans übt Group Audit ihre Tätigkeit frei von fachlichen Weisungen aus und berichtet ihre Prüfergebnisse und Empfehlungen direkt an den Vorstand. Ihre Unabhängigkeit und Objektivität von den Tätigkeiten, deren Prüfung ihr obliegt, sind gewährleistet, denn dem Bereich Group Audit sind ausschließlich Revisionsaufgaben zugewiesen. Eine Maßnahme zur Sicherstellung der Objektivität auf Prüfebene ist die Einhaltung von Karenzzeiten bei Wechseln von Mitarbeitern aus operativen Bereichen zu Group Audit.

Group Audit hat zur Wahrnehmung ihrer Aufgaben ein vollständiges, uneingeschränktes, aktives und passives Informationsrecht. Das aktive Informationsrecht beinhaltet den Zugang zu allen Geschäftsbereichen, Unterlagen, Vermögensgegenständen und zu den Gesprächspartnern. Über das passive Informationsrecht wird sichergestellt, dass Group Audit in die für sie maßgeblichen Informationsflüsse des Unternehmens eingebunden ist.

Kurzfristig notwendige außerplanmäßige Sonderprüfungen anlässlich deutlich gewordener Mängel können jederzeit durchgeführt werden. Um die Überwachungsfunktion für alle relevanten Unternehmensbereiche systematisch, zielgerichtet und effizient wahrnehmen zu können, wird die Prüfungsplanung umfassend und unter Risikogesichtspunkten erstellt und im Vorstand verabschiedet. Die Planung wird mindestens jährlich aktualisiert und ggf. um Sonderprüfungen ergänzt. Als risikobeeinflussende Faktoren werden dabei unter anderem folgende Faktoren berücksichtigt:

Inhärentes Risiko der Prüffelder

Ergebnisse der letzten Revisionsprüfungen

Gesetzliche und organisatorische Änderungen bezüglich der Prüffelder und

Erkenntnisse aus der Teilnahme an Gremiensitzungen und regelmäßigen Jour Fixes mit anderen Governance-Funktionen.

Für jede Prüfung wird ein Bericht erstellt, der dem Vorstand und dem geprüften Bereich die wesentlichen Informationen vermittelt. Mit dem Bericht werden für die Maßnahmen entsprechende Umsetzungstermine und Umsetzungsverantwortliche festgelegt und vereinbart. Die Umsetzung wird überwacht, wobei der Vorstand dies operativ auf Group Audit delegiert. Die Prüfungsberichte werden auch der Aufsicht vorgelegt.

Das Berichtswesen Group Audit beinhaltet zudem Quartals- und Jahresberichte, die deren Empfänger (unter anderem Vorstand, Aufsichtsrat, URCF und Abschlussprüfer) Informationen zur Effektivität der Funktion der internen Revision und den Prüfungsergebnissen bereitstellen. Bei einer besonders schwerwiegenden Feststellung besteht eine Sofort-Berichtspflicht gegenüber dem Vorstand. Je nach Risikogehalt werden auch die URCF und/oder die Compliance-Funktion informiert.

B.6 Versicherungsmathematische Funktion

Mit der Einführung von Solvency II zum 01.01.2016 muss die Gesellschaft über eine wirksame Versicherungsmathematische Funktion (VmF) gemäß § 31 VAG verfügen.

B.6.1 Implementierung der Versicherungsmathematischen Funktion

Die Versicherungsmathematische Funktion (VmF) der Gesellschaft wurde den regulatorischen Anforderungen entsprechend zum 01.01.2016 eingerichtet.

Einen Rahmen für die konkrete Ausgestaltung der VmF gibt dabei die interne „Leitlinie zu den Aufgaben der VmF im Geschäftsbereich HDI Deutschland“ vor, in welchen Rollen und Verantwortlichkeiten für die VmF der Gesellschaft sowie konsistente Grundstandards für die Ausgestaltung der Funktion innerhalb des Geschäftsbereichs Privat- und Firmenversicherung Deutschland festgelegt sind. Dabei geht die Leitlinie auch auf die Zusammenarbeit der VmF mit ihren zahlreichen Schnittstellen, inklusive der VmF der HDI-Gruppe, ein.

B.6.2 Organisationsform und Gesamtverantwortung

Die VmF der Gesellschaft ist auf Basis der geltenden Ausgliederungsvereinbarungen auf die HDI AG ausgegliedert. Es obliegt dem Vorstand, sowohl den jeweiligen Inhaber der Schlüsselfunktion als auch einen Ausgliederungsbeauftragten für diese Funktion zu benennen. Die Letztverantwortung liegt auch im Falle der Ausgliederung beim Vorstand der ausgliedernden Gesellschaft.

Die HDI AG wiederum hat die VmF. zum 15.05.2025 an den Dienstleister B&W Deloitte GmbH („Deloitte“) ausgegliedert. Deloitte trägt damit die formale Verantwortung und wird operativ durch die intern unterstützt. Bei der Durchführung ihrer Aufgaben handelt die VmF frei von fachlichen Weisungen.

Schnittstellen und Vermeidung von Interessenkonflikten

Die VmF ist organisatorisch so verankert, dass sie ihre Aufgaben objektiv und unbeeinflusst wahrnehmen kann. So handelt es sich bei der VmF um einen in sich geschlossenen Bereich mit direkter Berichtslinie an den Vorstand, d. h. die mindestens jährliche schriftliche Berichterstattung an den Vorstand erfolgt frei von fachlichen Weisungen unmittelbar durch den Inhaber der VmF. Die VmF ist rein organisatorisch strikt von der Compliance-Funktion und der internen Revision getrennt, sodass insbesondere letztere ihren überprüfenden Aufgaben gemäß § 30 VAG weiterhin objektiv und unabhängig nachkommen kann.

Der Entstehung von Interessenkonflikten mit den Schnittstellen der VmF wird durch die klare Abgrenzung der Aufgaben und Verantwortlichkeiten einerseits und die organisatorische Trennung von Rollen und (Schlüssel-) Funktionen andererseits entgegengewirkt. Dem wird auch bei der Einrichtung und Ausführung entsprechender Prozesse Rechnung getragen.

B.6.3 Aufgaben und Berichterstattung der Versicherungsmathematischen Funktion

Unter Einhaltung der regulatorischen Vorgaben (insbesondere § 31 VAG in Verbindung mit Art. 272 Delegierte Verordnung (EU) 2015/35) sowie unter der wesentlichen Zielsetzung, den Vorstand im Hinblick auf eine verlässliche und angemessene Berechnung der versicherungstechnischen Rückstellungen unter Solvency II zu beraten, ergeben sich folgende Kernaufgaben für die VmF:

Koordinierung der Berechnung der versicherungstechnischen Rückstellungen

Bewertung der Hinlänglichkeit und der Qualität der bei der Berechnung der versicherungstechnischen Rückstellungen zugrunde gelegten Daten

Formulierung einer Stellungnahme zur generellen Zeichnungs- und Annahmepolitik

Formulierung einer Stellungnahme zur Rückversicherungspolitik und zur Angemessenheit der Rückversicherungsvereinbarungen

Unterstützung der Risikomanagementfunktion bei der Implementierung und Sicherstellung eines dauerhaft wirksamen Risikomanagementsystems

Die VmF gewährleistet, dass eine im Sinne von Artikel 264 der DVO angemessene Validierung der versicherungstechnischen Rückstellungen unter Berücksichtigung qualitativer und quantitativer Aspekte durchgeführt wird.

Darüber hinaus wird mindestens einmal jährlich ein schriftlicher Bericht erstellt und dem Vorstand vorgelegt, der alle wesentlichen Aufgaben und Erkenntnisse der VmF dokumentiert und dabei insbesondere auf die Verlässlichkeit und Angemessenheit der Berechnung der versicherungstechnischen Rückstellungen eingeht.

B.7 Outsourcing

Innerhalb der HDI-Gruppe werden verschiedene Dienstleistungsfunktionen bei mehreren zentralen Dienstleistungsgesellschaften gebündelt. Mit der Vereinfachung ihrer Betriebsstruktur im Frühjahr 2022 hat die Erstversicherungsgruppe die Anzahl der mitarbeiterführenden Gesellschaften in Deutschland deutlich reduziert. Zu diesen Gesellschaften, die konzernweit Dienstleistungen erbringen, zählen neben der auch als Holdinggesellschaft agierenden Talanx AG im Wesentlichen die Ampega Asset Management GmbH und die HDI AG, letztere als übergreifender Dienstleister für die Versicherungsgesellschaften der HDI Deutschland AG sowie der HDI International AG und der HDI Global SE.

Die Talanx AG erbringt Dienstleistungen in verschiedenen Bereichen. Hierzu zählen neben den versicherungsaufsichtsrechtlichen Schlüsselfunktionen Compliance und interne Revision auch Leistungen in den Bereichen Recht, Steuern sowie Datenschutz.

Die Ampega Asset Management GmbH ist für das Kapitalanlagemanagement der Gesellschaft verantwortlich und verwaltet das Immobilieneigentum.

In der HDI AG sind die Schlüsselfunktionen URCF und VmF angesiedelt. Ferner werden Dienstleistungen im Bereich Controlling und Recht erbracht.

Darüber hinaus werden durch die HDI AG versicherungsspezifische Leistungen, insbesondere zum Vertragsmanagement und zur Schadenregulierung, erbracht. Die Vertriebsfunktionen sind ebenfalls an die HDI AG ausgegliedert.

Weiterhin erbringt die HDI AG Leistungen in den Bereichen Rechnungswesen und In- und Exkasso.

Die HDI AG ist wichtiger und zentraler Dienstleister für alle Bereiche der Informationstechnologie. Sie erbringt für die Gesellschaft IT-Dienstleistungen.

Ziel dieser Konzentration auf zentralisierte Dienstleister ist es, standardisierte Dienstleistungen unter Wahrung der Belange der einzelnen Abnehmer zu vereinheitlichen und sie nach konzernweit harmonischen Standards mit hohem Qualitätsniveau und zugleich möglichst wirtschaftlich zu erbringen. Alle Dienstleister haben ihren Sitz in Deutschland.

Die auf die zentralen Dienstleister übertragenen Dienstleistungen sind in das interne Kontroll- bzw. Risikomanagementsystem des jeweiligen Auftraggebers einbezogen. Im Rahmen der Vorbereitung der Ausgliederung wird unter Konsultation des Risikomanagements geprüft, ob und wie der Geschäftsbetrieb des ausgliedernden Unternehmens auch bei Ausfällen des Dienstleisters aufrechterhalten und in Fällen einer (planmäßigen oder unplanmäßigen) Beendigung eine Wiedereingliederung oder eine Übertragung auf einen anderen Dienstleister erfolgen kann. Die Gesellschaft bewertet die mit einer Zentralisierung verbundenen Risiken sowohl im Vorfeld der Ausgliederungsentscheidung als auch während einer laufenden Ausgliederung. Auf Grundlage dieser Risikoanalyse werden mit Blick auf den Einzelsachverhalt angemessene spezifische Steuerungs- und Überwachungsprozesse abgeleitet und Anforderungen an den Ausgliederungsvertrag definiert.

Die Dienstleister machen teilweise von der Möglichkeit der Sub-Delegation Gebrauch. Die Regelungen zu den Dienstleistern gelten entsprechend und werden beachtet.

Die Qualität der durch die Dienstleister (Konzern und HD-intern) erbrachten Leistungen wird nach festgelegten Kriterien überwacht und einem regelmäßigen Monitoring und Servicelevel Management HD Verfahren unterzogen.

Die Monitoring Committees und das Sounding Board (Personal) dienen dem allgemeinen Zweck, sich auf kaufmännischer Ebene über Gestaltungsfragen (Vertrag, Produktkatalog, Servicelevel-Qualität), Budgetauslastungen, die Anpassungsbedürftigkeit von Kostenverrechnungsaspekten (Kostenstellen/Verteilungsschlüsseln) sowie sonstige wesentliche Themen (z. B. wesentliche Risiken, Kostenentwicklung) zielführend auszutauschen und über Maßnahmen zu verständigen. Ab November 2019 wurde ein Servicelevel Monitoring für alle Konzern Dienstleister auf Basis aktualisierter Produktkataloge neu ausgerichtet. In diesem werden die Leistungsqualitäten einmal pro Jahr in den Gremien gemonitort und dokumentiert.

Näheres zur Ausgestaltung von Ausgliederungen im Geschäftsbereich Privat- und Firmenversicherung Deutschland gibt die „Geschäftsbereichsrichtlinie zu Ausgliederungen in HDI Deutschland“ vor, die die Gesellschaft entsprechend umgesetzt hat. Ob Ausgliederungen den Vorgaben des Gesetzes bzw. dieser Richtlinie entsprechen, wird von der Funktion der internen Revision auf Basis von Einzelprüfungen regelmäßig geprüft. Die Koordination und Richtlinienkompetenz des Dienstleistermanagements obliegt Group Vendor Oversight (TX-BO.B.VO).

B.8 Sonstige Angaben

Auf Basis der hierfür vom Vorstand verabschiedeten internen Leitlinie zur regelmäßigen Einschätzung der Angemessenheit der Geschäftsorganisation der Gesellschaft findet – neben den von der Funktion der internen Revision als unabhängiger Schlüsselfunktion ohnehin durchgeführten Prüfungen geschäftsorganisatorischer Einheiten (einschließlich Prüfungen anderer Schlüsselfunktionsbereiche) – eine regelmäßige und strukturierte Einschätzung der Angemessenheit der Ausgestaltung der Geschäftsorganisation in Umsetzung der Vorgaben nach § 23 VAG statt.

Die mit der Vorbereitung der Vorstandsentscheidung betrauten Organisationseinheiten nehmen zunächst jeweils differenzierte Selbsteinschätzungen vor. Die Beurteilungen sollen sodann zwischen den Leitern der Organisationseinheiten ausgetauscht und diskutiert werden, bevor der Vorstand über das Ergebnis der Beratungen informiert und ihm ein Einschätzungsvorschlag übermittelt wird.

Die Angemessenheitseinschätzung ist eine wesentliche Entscheidung der Geschäftsleitung der Gesellschaft und liegt dementsprechend nicht in der Verantwortung eines Einzelressorts, sondern des Gesamtvorstandes.

Entsprechend dem Vorstandsauftrag haben sämtliche Funktionen, die für die Herausgabe von Gruppenleitlinien für aufsichtsrechtlich nach den §§ 23 ff. VAG relevante Geschäftsorganisationsthemen in der HDI-/Talanx-Gruppe (Erstversicherung und Konzernfunktionen) zuständig sind, ihre Leitlinien auf Aktualität und Angemessenheit hin geprüft und beides bestätigt. Die zusätzlich geltenden Leitlinien auf Ebene HDI Deutschland und für die Gesellschaft wurden von der für die Gesellschaft zuständigen Risikokontrollfunktion und der Versicherungsmathematischen Funktion (VmF) der Gesellschaft einer entsprechenden Aktualitätseinschätzung zugeführt und bei Bedarf angepasst.

Auf Basis des Berichtes, der die Auswertung der durchgeführten Assessments der relevanten Organisationseinheiten und die Bewertung der Schlüsselfunktionen und weiterer Governance-Funktionen der zweiten Linie umfasst, wird die Geschäftsorganisation der Gesellschaft auch unter Berücksichtigung von deren Risikoprofil als insgesamt angemessen eingestuft. Es ergeben sich keine Anhaltspunkte, dass die Einschätzung zur Angemessenheit der Geschäftsorganisation, die der Vorstand im Vorjahr getroffen hat, aufgrund neuer, wesentlicher Umstände zu ändern ist.

C Risikoprofil

Die Gesellschaft verwendet zur Berechnung der Solvenzkapitalanforderung (Solvency Capital Requirement, SCR) das aufsichtsrechtlich genehmigte interne Model. Für die unternehmensspezifische Abbildung wurden die modellierten Risiken gegenüber der aufsichtsrechtlichen Kategorisierung im internen Modell weiter detailliert.

Die Risiken und der Diversifikationseffekt sind im Kapitel E.2 aufgeschlüsselt quantifiziert.

C.1 Versicherungstechnisches Risiko

Bei den versicherungstechnischen Risiken handelt es sich um spezifische Risiken eines Versicherungsunternehmens. Das versicherungstechnische Risiko bezeichnet die Gefahr, dass bedingt durch Zufall, Irrtum oder Änderung von ursprünglich in Kalkulationsgrundlagen getroffenen Einschätzungen zu versicherungstechnischen Größen der tatsächliche Aufwand für Schäden und Leistungen vom erwarteten Aufwand abweicht.

Die Kapitalanforderung für das versicherungstechnische Risiko wird als Kombination der Kapitalanforderungen der entsprechenden Untermodule berechnet.

Das versicherungstechnische Risiko Nicht-Leben beschreibt das Risiko eines Verlustes oder einer nachteiligen Veränderung des Werts der Versicherungsverbindlichkeiten, das sich aus Schwankungen in Bezug auf das Eintreten, die Häufigkeit und die Schwere der versicherten Ereignisse und in Bezug auf das Eintreten und den Betrag der Schadenabwicklung ergibt.

Gebuchte Bruttobeiträge 31.12.2025 in TEUR		
Unfallversicherung	60.222	4%
Haftpflichtversicherung	355.069	23%
Kraftfahrt-Haftpflichtversicherung	305.413	20%
Sonstige Kraftfahrtversicherung	216.185	14%
Feuer- und Sachversicherung	425.823	27%
Beistandsleistungsversicherung	417	0%
Sonstige Versicherungen	201.696	13%
Gesamt	1.564.825	100%

(In der obigen Tabelle sind die Bruttobeiträge in Tausend Euro nach HGB angegeben.)

In der Schadenversicherung ergeben sich Konzentrationsrisiken insbesondere aus der geografischen Konzentration, der Konzentration aus Rückversicherung und Kapitalanlagen sowie den versicherten Naturkatastrophenrisiken und den von Menschen verursachten Katastrophen.

Über entsprechende Rückversicherungsverträge werden große Einzelrisiken gekappt und die finanzielle Auswirkung von Großschäden begrenzt. Bei der Auswahl der Rückversicherungspartner („Zweckgesellschaften“) gibt es von der zuständigen Abteilung in der HDI-Gruppe strenge Vorgaben, um Ausfallrisiken zu minimieren. Insbesondere wird auf eine hohe Bonität geachtet.

Bei der Festlegung neuer Rückversicherungsvereinbarungen werden die Auswirkungen der Rückversicherung berechnet; die wesentlichen Interessengruppen werden eingebunden. Zusätzlich werden das Rückversicherungsprogramm und dazu gehörige Alternativen stets im internen Modell vor der Platzierung hinsichtlich Wirkungsgrads und Kosten-/Nutzen-Erwägungen geprüft. Das Rückversicherungsprogramm wird jährlich im Rahmen einer Stellungnahme der Versicherungsmathematischen Funktion bewertet. Sie überprüft insbesondere die Anwendung der Vorgaben und die quantitative Bewertung im internen Modell.

C.1.1 Prämienrisiko

Das Prämien-/Schadenrisiko ergibt sich daraus, dass aus im Voraus festgesetzten Versicherungsprämien später Entschädigungen zu leisten sind, deren Höhe jedoch zunächst unbekannt ist. So kann der tatsächliche vom erwarteten Schadenverlauf abweichen.

Die Gesellschaft setzt bei der Tarifierung versicherungsmathematische Modelle ein und überwacht kontinuierlich den Schadenverlauf. Für die wesentlichen Sparten werden Portfolioanalysen durchgeführt, die Auswertungen zur Profitabilität auch einzelner Segmente innerhalb einer Sparte ermöglichen. Darüber hinaus existiert in den Schadenabteilungen ein umfangreiches Schadencontrolling. Zudem wird das Portfolio durch Rückversicherungen gedeckt.

Naturkatastrophenrisiken beschreiben das Risiko eines Verlustes oder einer nachteiligen Veränderung des Werts der Versicherungsverbindlichkeiten, die sich aus Schwankungen in Bezug auf das Eintreten, die Häufigkeit und die Schwere ergeben und dabei auf Naturschadenereignisse (bzw. eine solche Serie) zurückzuführen sind.

Das Naturkatastrophenrisiko der Gesellschaft wird durch Anwendung mathematischer Verfahren gemäß dem aktuellen Exposure modelliert.

Die Berechnung der Kapitalanforderung für das Katastrophenrisiko erfolgt mithilfe verschiedener Szenarien, insbesondere für Naturkatastrophenrisiken, Katastrophenrisiken der nicht-proportionalen Rückversicherung in der Sachversicherung und von Menschen verursachten Katastrophenrisiken.

C.1.2 Reserverisiko

Das Reserverisiko bezeichnet die Gefahr, dass die versicherungstechnischen Rückstellungen nicht ausreichen, um noch nicht abgewickelte und noch nicht bekannte, aber bereits eingetretene Schäden vollständig zu regulieren. Dies könnte zu einem Nachreservierungsbedarf führen. Dem Prämien- und Reserverisiko begegnet die Gesellschaft durch Berücksichtigung vorsichtiger Annahmen bei der Kalkulation.

Als Ausgangspunkt für die Bestimmung des Reserverisikos wird der Best Estimate unter IFRS zu Rate gezogen. Die Höhe dieser Rückstellungen wird regelmäßig von internen und externen Aktuaren überprüft und der Gesellschaft in Form eines Reservegutachtens zur Verfügung gestellt. Der volumenmäßige Umfang des Rückversicherungsschutzes im Verhältnis zu den gebuchten Bruttoprämien lässt sich anhand der Selbstbehaltsquote beziffern, die zeigt, welcher Anteil der gezeichneten Risiken im Risiko der Gesellschaft verbleibt.

Quoten Sachversicherungstechnik 31.12.2025 in TEUR	
Schadenquote für eigene Rechnung	67%
Kostenquote für eigene Rechnung	32%
Kombinierte Schaden-/Kostenquote für eigene Rechnung	99%
Selbstbehaltsquote	96%

C.2 Marktrisiko

Das Marktrisiko bezeichnet die Gefahr, die sich aus Schwankungen in der Höhe oder in der Volatilität von Finanzmarktdaten ergibt, die den Wert der Vermögenswerte und Verbindlichkeiten beeinflussen.

Kapitalanlagebestand 31.12.2025 in TEUR		
Zinsträger	3.432.012	91%
Beteiligungen	258.415	7%
Aktien & Aktienfonds	39.348	1%
Grundstücke & Immobilien(fonds)	34.099	1%
Gesamt	3.763.874	100%

Das Marktrisiko wird als Kombination der Kapitalanforderungen für die entsprechenden Untermodule berechnet.

C.2.1 Aktien- und Beteiligungsrisiko

Das Aktienrisiko bezeichnet das Risiko aus Änderungen des Aktienkursniveaus. Eine mögliche Änderung wirkt auf die Bewertung von Aktien, die in der eigenen Kapitalanlage gehalten werden. Weiterhin wirkt das Risiko auf Vermögenspositionen, die wie Aktien modelliert werden, insbesondere auf Beteiligungen der einzelnen Gesellschaften.

Im Modell wird das Risiko durch die Wirkung geänderter Aktienkurse auf die Eigenmittel anhand von stochastischen Projektionen auf Szenarien gemessen. Schwankungen werden hierbei mit historischen Erfahrungswerten abgeglichen.

C.2.2 Zinsrisiko

Das Zinsrisiko beschreibt die Sensitivität von Vermögenswerten, Verbindlichkeiten und Finanzinstrumenten in Bezug auf Veränderungen in der Zinskurve oder auf die Volatilität der Zinssätze.

Im Modell wird das Risiko durch die Wirkung geänderter Zinsverhältnisse auf die Eigenmittel gemessen. Dies wird anhand von stochastischen Projektionen mit Szenarien durchgeführt, in denen das Zinsniveau, die Zinsstruktur und die Zinsvolatilität variiert werden. Die Schwankungen der Zinsverhältnisse werden mit historischen Erfahrungswerten abgeglichen.

Das Zinsrisiko wird vor allem durch regelmäßige Asset-Liability-Analysen, ständige Beobachtung der Kapitalanlagen und -märkte sowie Ergreifen entsprechender Steuerungsmaßnahmen gesteuert. Es können auch geeignete Kapitalmarktinstrumente wie z. B. Vorkäufe zum Einsatz kommen.

C.2.3 Währungsrisiko

Das Währungsrisiko beschreibt die Sensitivität von Vermögenswerten, Verbindlichkeiten und Finanzinstrumenten in Bezug auf Veränderungen in der Höhe oder bei der Volatilität der Wechselkurse.

Das Währungsrisiko spielt bei der Gesellschaft eine untergeordnete Rolle, da die Kapitalanlage fast ausschließlich in Euro erfolgt. Konzentrationen im Sinne des Währungsrisikos liegen somit nicht vor.

Von einer Modellierung des Passivrisikos wird aufgrund der geringen Materialität abgesehen.

C.2.4 Immobilienrisiko

Das Immobilienrisiko steht für das Risiko aus Schwankungen des Wertes der in der Kapitalanlage gehaltenen Immobilien. Weiterhin wirkt das Risiko auf Vermögenspositionen, die wie Immobilien modelliert werden, wie z. B. Investitionen in Infrastrukturprojekte.

Bei direkten Investitionen in Immobilien werden auf Objekt- und Portfolio-Ebene regelmäßig die Rendite und weitere wesentliche Performance-Kennzahlen (z. B. Leerstände/Rückstände) gemessen. Bei indirekten Immobilieninvestitionen wird das Risiko wie bei den Private-Equity-Fonds durch regelmäßiges Beobachten der Fondsentwicklung und -performance kontrolliert.

Im Modell wird das Risiko durch die Wirkung geänderter Immobilienpreise auf die Eigenmittel anhand von stochastischen Projektionen auf Szenarien gemessen. Schwankungen werden hierbei mit historischen Erfahrungswerten abgeglichen.

C.2.5 Kreditrisiko aus der Kapitalanlage

Kreditrisiken beschreiben allgemein Risiken eines Verlustes oder nachteiliger Veränderungen der Finanzlage, die sich aus Fluktuationen bei der Bonität von Wertpapieremittenten, Gegenparteien und anderen Schuldnern ergeben, gegenüber denen Versicherungsunternehmen Forderungen haben, und die in Form von Gegenparteausfallrisiken, Spread-Risiken oder Marktrisikokonzentrationen auftreten. Kreditrisiken beziehen sich auf den Ausfall von Investments.

Innerhalb des Kreditrisikos lassen sich verschiedenen Sub-Risiken identifizieren, die z. T. einzeln quantifiziert werden können:

- **Ausfallrisiko:** Risiko, dass der Schuldner seinen Zahlungsverpflichtungen nicht vollständig nachkommt (teilweiser oder vollständiger Ausfall). Hierbei kann im Falle des Ausfalls des Emittenten ggf. ein Teil der ausstehenden Schuld zurückerhalten werden (Recovery Rate).
- **Migrationsrisiko:** Risiko einer Bonitätsverschlechterung (z. B. Ratingabstufung) und damit Erhöhung der Ausfallwahrscheinlichkeit.

Im Risikomodell der Gesellschaft sind das Ausfall- und Migrationsrisiko unter Berücksichtigung von Korrelation und Konzentrationsrisiko abgebildet. Das bedeutet, dass Ansteckungseffekte oder Wechselwirkungen aus geographischen, über Branchen definierten konjunkturellen oder anderen Zusammenhängen in der Emittentenstruktur abgebildet sind.

- **Rest-Spread-Änderungsrisiko:** Risiko einer Änderung des Marktwertes einer Anlage, ohne dass dies auf Bonitätsverschlechterung oder Ausfall zurückzuführen ist. Hierunter fallen weitere Risiken, wie z. B. Liquiditätsrisiken bei Anlage in nicht vollständig effizient handelbare Titel oder Markt-Spreadrisiken, die auf Änderungen der Informationslage über das Unternehmen zurückzuführen sind, die sich (noch) nicht in einer Änderung der Bonitätseinschätzung niedergeschlagen haben.

Sämtliche obige Risiken schlagen sich in der Änderung des Marktpreises der Anlagen nieder. Für Bonds können diese in der Zerlegung der Gesamrendite des Titels durch Abzug der risikofreien Zinsen im Credit-Spread

gemessen werden. Der Spread, der für das gesamte Kreditrisiko steht, kann dann (sofern diese quantifizierbar sind) in weitere Komponenten zerlegt werden, die für die obigen Sub-Risiken stehen.

Einschätzungen zum Stand des Ausfall- und Migrationsrisikos lassen sich sowohl für Emittenten als auch für einzelne Titel in der Kapitalanlage mittels Bonitätseinstufung durch Ratings sowie der Wahrscheinlichkeit ihrer Änderungen bzw. ihres Ausfalls beschreiben. Diese Ratings werden von Agenturen wie Standard & Poor's, Moody's, Fitch oder Scope Analysis zur Verfügung gestellt.

Die Bonitätsstufen geben zunächst nur eine Rangfolge der Risikoeinschätzungen vor. Die Wahrscheinlichkeit des Ausfalls eines Emittenten oder einer Kapitalanlage wird aber letztlich von den Finanzmärkten über wechselnde Preise (Risiko-Prämien) ständig neu bestimmt.

Ratingstruktur festverzinsliche Kapitalanlagen 31.12.2025	
AAA	43%
AA	15%
A	25%
BBB	12%
Non-Investment-Grade	1%
ohne Rating	4%
Gesamt	100%

Schuldner der Kapitalanlagen in festverzinsliche Wertpapiere sind mit einem sogenannten Investment-Grade-Rating klassifiziert, d. h. einem Rating innerhalb der Spanne von AAA bis BBB. Die Gesellschaft geht nur in begrenztem Umfang Risiken mit schlechterem Rating, d. h. im High-Yield-Bereich ein.

Zur Minderung des Konzentrationsrisikos wird eine breite Mischung und Streuung der einzelnen Assetklassen beachtet. Zudem werden Abhängigkeiten von einzelnen Schuldnern weitestgehend vermieden.

Im Modell wird das Risiko durch die Wirkung geänderter Stände der Kreditrisiken auf die Eigenmittel anhand von stochastischen Projektionen von Szenarien gemessen. Diese geänderten Kreditrisiko-Stände umfassen dabei sowohl Variationen im Niveau und der Struktur der Credit-Spreads als auch die Wirkung von Migration und Ausfall in der Kapitalanlage der Gesellschaft.

Die zusätzliche Risikowirkung aus Korrelation und Konzentration der Anlagen in verschiedenen Branchen und geographischen Zusammenhängen wird mit modelliert. Schwankungen werden hierbei mit historischen Erfahrungswerten abgeglichen.

C.3 Kreditrisiko

Das Kreditrisiko außerhalb der Kapitalanlage, auch als Gegenparteiausfallrisiko bezeichnet, deckt risikomindernde Verträge wie Rückversicherungsvereinbarungen, Verbriefungen und Derivate sowie Forderungen gegenüber Vermittlern und alle sonstigen Kreditrisiken ab, soweit sie nicht anderweitig in der Risikomessung berücksichtigt werden.

Das Gegenparteiausfallrisiko berücksichtigt die akzessorischen oder sonstigen Sicherheiten, die von dem oder für das Versicherungsunternehmen gehalten werden, und die damit verbundenen Risiken.

C.3.1 Risiko aus dem Ausfall von Forderungen gegenüber Rückversicherern

Die aus der passiven Rückversicherung resultierenden Ansprüche zeigen einen hohen Anteil an Rückversicherern mit hohem Rating. Dies ist Ausdruck der Unternehmenspolitik, Ausfallrisiken in diesem Bereich so weit wie möglich zu vermeiden.

C.3.2 Risiko aus dem Ausfall von Forderungen gegenüber Versicherungsvermittlern

Die Gesellschaft modelliert das Risiko des Ausfalls von Forderungen gegenüber Versicherungsvermittlern im internen Modell, indem die Forderungen gegenüber den 30 Gegenparteien mit den höchsten Umsätzen explizit modelliert und die sonstigen Forderungen gleichmäßig auf die anderen Versicherungsvermittler aufgeteilt werden.

C.3.3 Risiko aus dem Ausfall von Forderungen gegenüber sonstigen Parteien

Das Risiko des Ausfalls von Forderungen gegenüber sonstigen Parteien wird explizit im Modell abgebildet, indem davon ausgegangen wird, dass 15 % der Forderungen im 200-Jahres-Fall abgeschrieben werden müssen.

C.4 Liquiditätsrisiko

Das Liquiditätsrisiko bezeichnet das Risiko, dass ein Unternehmen nicht in der Lage ist, Anlagen und andere Vermögenswerte zu realisieren, um seinen finanziellen Verpflichtungen bei Fälligkeit nachzukommen. So können wegen der Illiquidität von Märkten Bestände nicht oder nur mit Verzögerungen veräußert werden oder offene Positionen nicht oder nur mit Kursabschlägen geschlossen werden.

Der Gesamtbetrag des bei künftigen Prämien einkalkulierten erwarteten Gewinns ist im Anhang (Meldebogen S.23.01.01 Eigenmittel, Element R0790/C0060) aufgeführt.

Jede Wertpapiergattung ist mit einem Liquiditätskennzeichen versehen, das den Grad der Liquidierbarkeit des Titels zu marktgerechten Preisen angibt. In 2020 erfolgte eine Änderung des Liquiditätskonzepts, die aufgrund der strengeren Bewertung langer Laufzeiten zu einer geringeren Auslastung des Liquiditätslimits in den Liquiditätsklassen 0-3 führte.

Liquiditätsstruktur Kapitalanlagen 31.12.2025	
0 – Bargeld und Vergleichbares	3%
1-3 – ohne nennenswerten Abschlag veräußerbar	26%
4-6 – mit Abschlag veräußerbar	42%
7-9 – schwer/nicht veräußerbar	29%
Gesamt	100 %

Den Liquiditätsrisiken wird durch eine kontinuierliche Abstimmung der Fälligkeiten der Kapitalanlagen und der finanziellen Verpflichtungen begegnet. Durch eine liquide Anlagestruktur wird sichergestellt, dass die Gesellschaft jederzeit in der Lage ist, die erforderlichen Auszahlungen zu leisten.

Risikokonzentrationen werden durch eine angemessene Diversifikation der Anlagen vermieden.

Liquiditätsrisiken sind implizit über die Bewertung der Kapitalanlagen zum Fair Value und der Projektion des Fair Values im internen Modell berücksichtigt.

C.5 Operationelles Risiko

Das operationelle Risiko bezeichnet das Verlustrisiko, das sich aus der Unangemessenheit bzw. dem Versagen von internen Prozessen, Mitarbeitern oder Systemen wie auch durch externe Ereignisse ergibt.

Operationelle Risiken gehören zwar nicht zum eigentlichen Kerngeschäft eines Versicherungsunternehmens, sie sind aber mit jeder Art von Geschäftstätigkeit verbunden. Daher werden operationelle Risiken als nicht vollständig vermeidbar betrachtet. Sie werden im Rahmen eines vielfältigen und ursachenbezogenen Risikomanagements sowie eines effizienten internen Kontrollsystems intensiv beobachtet und vermindert, soweit dies ökonomisch sinnvoll ist. Die Angemessenheit und Wirksamkeit des internen Kontrollsystems wird regelmäßig durch die interne Revision geprüft.

Aus den regelmäßig durchgeführten Risikoerhebungen ergaben sich keine Hinweise auf materielle Konzentrationen bei operationellen Risiken.

Seit der Genehmigung eines vollständigen internen Modells mit eigener Modellierung der operationellen Risiken durch die BaFin in 2021 erfolgt die Berechnung der Kapitalanforderung für das operationelle Risiko mit dem internen Modell.

Diese Quantifizierung der operationellen Risiken wird auch für Zwecke der internen Steuerung genutzt.

Seit August 2024 ist der EU AI Act in Kraft. Die Anforderungen werden im Talanx Konzern schrittweise umgesetzt. Zudem sind Governance-Regeln sowie Regelungen zu General-Purpose-AI-Modellen in Kraft gesetzt.

Aus dem Einsatz von Künstlicher Intelligenz können sich neue Risiken ergeben oder bestehende Risiken verstärkt werden. Letzteres gilt insbesondere für Risiken aus Prozessen, Compliance-Risiken, Fraud-Risiken und Informationssicherheitsrisiken. Die (zusätzlichen) KI-Risiken werden im Rahmen der etablierten Risikomanagementprozesse adressiert.

C.5.1 Risiken aus Business Continuity und IT Service Continuity

Risiken aus Business Continuity und IT Service Continuity bezeichnen das Risiko, dass der Geschäftsbetrieb aufgrund von natürlichen oder von Menschen verursachten Gefahren bedroht, geschädigt oder gestört wird. Hierzu zählen sowohl Verluste als auch Mehrkosten durch den Ausfall von bzw. aufgrund technischer Probleme in den IT-Systemen wie auch durch Zerstörung oder Beschädigung der Gebäude bzw. gebäudeweiten Versorgungseinrichtungen oder durch weitere Beeinträchtigungen der Arbeitsumgebung.

Risiken aus Störungen der Gebäudeinfrastruktur reduziert die Gesellschaft mit wirksamen Risikosteuerungsmaßnahmen unter anderem durch die Einhaltung von Sicherheits- und Wartungsvorschriften sowie Brandschutzmaßnahmen sowie auch durch die flächendeckende Möglichkeit des mobilen Arbeitens. Um Risiken aus einer Unterbrechung des Geschäftsbetriebs aufgrund von Krisen oder Notfällen zu begegnen, ist in der Gesellschaft ein Krisenmanagement etabliert, das im Falle einer Störung eine schnellstmögliche Rückkehr in den Normalbetrieb sicherstellt. Der Notfallvorsorge wird mittels eines Notfallhandbuchs, der Durchführung von Business-Impact-Analysen zur Ermittlung der Kritikalität von Geschäftsprozessen sowie der Einrichtung eines Krisenstabs und Notfallteams Rechnung getragen.

Das Risiko des Ausfalls der IT-Infrastruktur wird durch regelmäßige Kontrollen, redundante Systeme, Backup- und Recovery-Verfahren sowie Rufbereitschaft verringert. Gezielte Investitionen in die Sicherheit und Verfügbarkeit der Informationstechnologie erhalten und steigern das bestehende hohe Sicherheitsniveau.

C.5.2 Risiken aus Prozessen

Prozessrisiken beschreiben das Verlustrisiko, das sich aus der Unangemessenheit oder dem Versagen von internen Prozessen ergibt, einschließlich der Schwächen in der Datenqualität.

Die Gesellschaft hat ein Internes Kontrollsystem (IKS) eingerichtet, durch das insbesondere Prozessrisiken systematisch identifiziert und mit Kontrollmaßnahmen versehen werden. Die Notwendigkeit, Vollständigkeit und Wirksamkeit der Kontrollmaßnahmen wird im Rahmen von regelmäßigen Prozessreviews durch den jeweiligen Prozessverantwortlichen bewertet. Die interne Revision beurteilt in regelmäßigen Abständen von ihrem unabhängigen Standpunkt aus, inwiefern die Kontrollen angemessen und wirksam sind.

Bei sogenannten Buchungsverträgen in der Gebäudeversicherung, die gesammelt mehrere Einzelrisiken umfassen, werden Maßnahmen getroffen, um die Informationslage über die enthaltenen Einzelrisiken zu verbessern.

C.5.3 Compliance-, Rechts- und Steuerrisiken

Compliance-, Rechts- und Steuerrisiken beschreiben das Risiko der Nichteinhaltung der gesetzlichen oder aufsichtsrechtlichen Vorschriften und unternehmensinternen Richtlinien, welches zu Klagen oder behördlichen Verfahren führen könnte. Compliance-Risiken beinhalten rechtliche Risiken und Risiken aus Änderungen der Gesetzgebung einschließlich Änderungen der Steuergesetzgebung und der gesetzlichen Meldepflichten. Rechtliche Risiken liegen in Verträgen und allgemeinen rechtlichen Rahmenbedingungen wie z. B. geschäftsspezifischen Unwägbarkeiten des Wirtschafts- und Steuerrechts.

Compliance-Risiken im Vertrieb werden auch im Hinblick auf den GDV-Verhaltenskodex für den Vertrieb regelmäßig überwacht. Hierzu ist ein Compliance-Steuerungskreis HDI Deutschland eingerichtet.

Die Entwicklung der rechtlichen Anforderungen zur Berücksichtigung von Nachhaltigkeitsaspekten aus den Bereichen Umwelt, Soziales und Unternehmensführung in der Geschäftstätigkeit, zum Umgang mit Nachhaltigkeitsrisiken und zur Offenlegung relevanter Nachhaltigkeitsinformationen wird intensiv verfolgt.

Rechtliche Anforderungen von aktueller Relevanz ergeben sich beispielsweise aus dem Digital Operational Resilience Act (DORA) oder aus Wohlverhaltensanforderungen der Versicherungsaufsicht.

Mögliche Entwicklungen der höchstrichterlichen Rechtsprechung oder gesetzliche Änderungen, insbesondere gesellschaftsrechtlicher, produktrechtlicher oder steuerlicher Natur, werden frühzeitig identifiziert und eng überwacht.

C.5.4 Fraud-Risiken

Fraud-Risiken beinhalten das Risiko aus der vorsätzlichen Verletzung der Gesetze oder Regeln durch eigene Mitarbeiter (interne Fraud-Risiken) und/oder durch Dritte (externe Fraud-Risiken), um einen persönlichen Vorteil zu erlangen. Gemeint sind Fraud-Risiken im weiteren Sinne, sodass nicht nur Betrug, sondern auch weitere Vermögensdelikte mit eingeschlossen sind.

Dem Risiko von dolosen Handlungen begegnet die Gesellschaft durch Regelungen und interne Kontrollen in den Fachbereichen. So unterliegen Zahlungsströme und Verpflichtungserklärungen strengen Vollmachts- und Berechtigungsregelungen. Funktionstrennungen in den Arbeitsabläufen, das Vieraugenprinzip bei wichtigen Entscheidungen und Stichproben bei serienhaften Geschäftsvorfällen erschweren dolose Handlungen. Darüber hinaus prüft die interne Revision unternehmensweit Systeme, Prozesse und Einzelfälle.

C.5.5 Personelle Risiken

Personelle Risiken bezeichnen das Risiko, welches sich aus unzureichender Ausstattung oder durch unzulängliches Verhalten der Mitarbeiter ergibt. Entsprechend qualifizierte Mitarbeiter sind für das Geschäft mit starker Kundenorientierung sowie die Umsetzung wichtiger Projekte notwendig.

Zur Minderung von personellen Risiken legt die Gesellschaft großen Wert auf Aus- und Fortbildung. So können sich die Mitarbeiter durch individuelle Entwicklungspläne und angemessene Qualifizierungsangebote auf die aktuellen Marktanforderungen einstellen. Moderne Führungsinstrumente und adäquate monetäre ebenso wie nicht monetäre Anreizsysteme fördern einen hohen Einsatz der Mitarbeiter. Auch Maßnahmen zur Gesundheitsförderung der Mitarbeiter sowie Prozessdokumentationen und Vertretungsregelungen tragen dazu bei, Personalrisiken zu reduzieren.

C.5.6 Informations- und IT-Sicherheitsrisiken

Die Informations- und IT-Sicherheitsrisiken beschreiben die Risiken, die die Vollständigkeit, Vertraulichkeit oder Verfügbarkeit der Informationen oder IT-Systeme potenziell gefährden können. Das IT-Sicherheitsrisiko beinhaltet auch das Risiko der Cyber-Sicherheit. Die Verfügbarkeit der Anwendungen, die Sicherheit und Vertraulichkeit und die Integrität der verwendeten Daten sind von entscheidender Bedeutung für die Gesellschaft.

Sicherheit im IT-Bereich wird bei der Gesellschaft durch Zugangskontrollen, Zugriffsberechtigungssysteme und Sicherungssysteme für Programme und Datenhaltung gewährleistet. Bei der Verbindung interner und externer Netzwerke ist eine schützende Firewall-Technik installiert, die regelmäßig überprüft und ständig weiterentwickelt wird.

Um bei allen Mitarbeitern ein gutes Grundverständnis dafür zu erreichen, Bedrohungen abzuwenden und die Sicherheit von Informationen zu gewährleisten, werden zielgruppenorientierte Awareness- und Trainingsmaßnahmen zur Informationssicherheit durchgeführt. Das vorhandene Information Security Management System ist nach ISO 27001 zertifiziert.

C.5.7 Outsourcing-Risiken

Outsourcing-Risiken bezeichnen das Risiko, das sich aus dem Outsourcing der Funktionen oder Versicherungstätigkeiten ergibt – entweder direkt oder durch weiteres Outsourcing –, die sonst vom Unternehmen selbst ausgeübt werden könnten. Es wird unterschieden nach der Fremdvergabe von Aufgaben bis zum Vertrieb und der Fremdvergabe von Vertriebsleistungen.

Risiken aus ausgegliederten Funktionen oder Dienstleistungen sind grundsätzlich in den Risikomanagement-Prozess eingebunden und werden identifiziert, bewertet, gesteuert und überwacht, auch wenn die Dienstleistung konzernintern erfolgt. Zudem werden vor Ausgliederung von Tätigkeiten/Bereichen initiale Risikoanalysen durchgeführt.

Die Gesellschaft lässt sich erforderliche Auskunft- und Weisungsbefugnisse von dem Dienstleister vertraglich zusichern. Hierdurch wird der Vorstand berechtigt, jederzeit Einzelweisungen zu erteilen. Damit ist der Vorstand in der Lage, Einfluss auf die ausgegliederten Bereiche zu nehmen.

Zudem wird eine angemessene und fortlaufende Kontrolle und Beurteilung der Dienstleister durch diverse Beurteilungsmaßnahmen gewährleistet (u. a. Definition von Produktkatalogen einschließlich Service-Level-Agreements und Durchführung von Kundenzufriedenheitsbefragungen zur Überprüfung der Einhaltung der vereinbarten Leistungs- und Qualitätskriterien).

C.5.8 IKT-Risiken

Risiken aus Informations- und Kommunikationstechnologie (IKT-Risiken) treten in Form von operationellen Risiken auf und können sich in verschiedenen Unterkategorien manifestieren.

Im Kontext der EU-Verordnung über die digitale operationale Resilienz im Finanzsektor (Digital Operational Resilience Act, DORA) wurde im Berichtsjahr eine IKT-Risikokontrollfunktion eingerichtet. Diese wird für die Gesellschaft durch die Funktion Group Security wahrgenommen. Die operative Integration des IKT-Risikomanagements in das übergreifende Risikomanagementsystem ist im Berichtsjahr erfolgt und wird fortlaufend weiter ausgebaut.

C.6 Andere wesentliche Risiken

C.6.1 Strategische Risiken

Strategische Risiken beschreiben Risiken aus strategischen Geschäftsentscheidungen. Zum strategischen Risiko zählt auch das Risiko, das sich daraus ergibt, dass Geschäftsentscheidungen nicht einem geänderten Wirtschaftsumfeld angepasst werden.

Die Gesellschaft überprüft ihre Geschäfts- und Risikostrategie mindestens jährlich unter anderem auf Konsistenz und passt Prozesse und Strukturen im Bedarfsfall an. Strategischen Risiken wird im Rahmen der Planungs- und Steuerungsprozesse begegnet.

Im Rahmen intensiver strategischer Arbeiten im Berichtsjahr wurden die Voraussetzungen für einen fokussierten Substanzaufbau geschaffen.

Da die Vertriebsleistung grundsätzlich ein zentraler Erfolgsfaktor ist, wird den Vertriebsrisiken bei der Gesellschaft eine angemessene Bedeutung beigemessen.

C.6.2 Projektrisiken

Projektrisiken beschreiben Risiken einer Gefährdung des vorgesehenen Ablaufs oder einer Nichterreichung der Ziele von Projekten (inklusive strategischer sowie IT-bezogener Projekte).

Projektrisiken und ihre Auswirkungen werden im Rahmen des Projektmanagements systematisch erhoben. Der Fortschritt der Projekte wird regelmäßig überprüft und bewertet. Es kommen im Unternehmen verbindlich eingerichtete Prozesse und Maßnahmen zur Kontrolle und Steuerung des Projektportfolios wie auch von Einzelprojekten zum Einsatz. Dadurch wird sichergestellt, dass rechtzeitig Gegensteuerungsmaßnahmen getroffen werden können, wenn sich bezüglich der Erreichung der Zeit- und Qualitätsziele Schwierigkeiten abzeichnen sollten.

C.6.3 Reputationsrisiken

Reputationsrisiken beschreiben Risiken aus einer möglichen Beschädigung des Rufes des Unternehmens infolge einer negativen Wahrnehmung in der Öffentlichkeit.

Reputationsrisiken werden intensiv beobachtet. Zur Verringerung von Reputationsrisiken ist ein professionelles Beschwerdemanagement installiert. Darüber hinaus wird die Gefahr von Reputationsrisiken durch die Qualitätsanforderungen an die Produkte, ein ständiges Qualitätsmanagement der wesentlichen Geschäftsprozesse sowie durch Maßnahmen zur Geldwäscheprävention und strenge Datenschutz- und Compliance-Richtlinien begrenzt. Das Kommunikationsmanagement im Krisenfall ist geregelt.

C.6.4 Emerging Risks

Emerging Risks sind potenzielle Bedrohungen oder Gefahren, die aus neuen Entwicklungen oder Faktoren resultieren, die sich verändern, komplex oder ungewiss sind, schwer vorherzusagen sind oder nur schwer beurteilt werden können. Emerging Risks beruhen oft auf Trends oder strukturellen langfristigen Entwicklungen, die indirekte Auswirkungen auf das politische, soziale, technologische, ökologische und/oder ökonomische Umfeld haben können.

Die Emerging Risks werden im Rahmen eines konzernweit abgestimmten Verfahrens im Risikomanagement der Gesellschaft jährlich identifiziert und gesteuert. Die Ergebnisse und Erkenntnisse des Emerging-Risk-Prozesses gehen in die Risikoberichterstattung und den Risikomanagementprozess ein, sodass mögliche Vulnerabilitäten frühzeitig erkannt und ggf. durch Risikominderungsmaßnahmen begrenzt werden können.

C.6.5 Nachhaltigkeitsrisiken

Nachhaltigkeitsrisiken sind Ereignisse oder Bedingungen aus den Bereichen Umwelt, Soziales oder Unternehmensführung (kurz: ESG für Environment, Social, Governance), deren Eintreten tatsächlich oder potenziell erhebliche negative Auswirkungen auf die Ertrags-, Finanz- und Vermögenslage sowie auf die Reputation der Gesellschaft haben kann. Dies schließt klimabezogene Risiken in Form von physischen Risiken und Transitionsrisiken im Zusammenhang mit Umstellungsprozessen ein sowie auch Risiken eventueller Greenwashing-Vorwürfe.

Nachhaltigkeitsrisiken können sich als Metarisiko in allen Risikokategorien materialisieren. Die Gesellschaft überwacht diese Risiken daher im Rahmen ihres Risikomanagement-Systems. Darüber hinaus berücksichtigt die Gesellschaft ESG-Kriterien in ihrer Geschäftstätigkeit, z. B. im Rahmen ihrer Kapitalanlage.

C.7 Sonstige Angaben

Außerbilanzielle Haftungsverhältnisse und Verpflichtungen

Die Talanx AG, Hannover, und die HDI Global SE, Hannover, haben im Innen- und Außenverhältnis zur HDI Versicherung AG die Erfüllung der Verpflichtung der Gesellschaft aus der Altersvorsorge ehemaliger Mitarbeiter und Vorstandsmitglieder übernommen. Aus diesen Versorgungsversprechen besteht für die Gesellschaft eine Mithaftung, deren Höhe am Ende des Geschäftsjahres 47.686 TEUR gegenüber der Talanx AG und 22.679 TEUR gegenüber der HDI Global SE betrug.

Die HDI Versicherung AG ist Mitglied der Verkehrsofopferhilfe e.V., Berlin. Aufgrund dieser Mitgliedschaft ist sie verpflichtet, zu eventuellen Leistungen dieses Vereins sowie zu seinen Verwaltungskosten entsprechend ihrem Anteil an den von den Vereinsmitgliedern im vorletzten Kalenderjahr erzielten Beitragseinnahmen in der selbst abgeschlossenen Kraftfahrzeug-Haftpflichtversicherung beizutragen.

Nach Einschätzung des Vorstands unserer Gesellschaft ist die Inanspruchnahme von Verpflichtungen, die aus den genannten Haftungsverhältnissen resultieren, als unwahrscheinlich einzuschätzen.

Weiterhin ist das Unternehmen Mitglied des Vereins Versicherungsombudsmann e.V., Berlin. Die Kosten des Vereins werden durch Beiträge der Mitglieder abgedeckt. Bemessungsgrundlage hierfür sind die gebuchten Bruttobeitragseinnahmen des selbst abgeschlossenen Inlandsgeschäfts.

Für die HDI Versicherung AG bestehen sonstige finanzielle Verpflichtungen aus offenen Einzahlungsverpflichtungen („Commitment“) in Höhe von 109.434 TEUR, die aus einem Investitionsprogramm mit einem Zeichnungsvolumen von insgesamt 302.208 TEUR resultieren. Darin enthalten sind offene Resteinzahlungsverpflichtungen in Höhe von 79.141 TEUR an verbundene und assoziierte Unternehmen aus einem Zeichnungsvolumen von 222.885 TEUR. Einzahlungsverpflichtungen gegenüber verbundenen Unternehmen bestehen mit der TD Sach Private Equity GmbH & Co. KG in Höhe von 59.414 TEUR, gegenüber der TD Real Assets GmbH & Co. KG in Höhe von 18.547 TEUR sowie gegenüber der Talanx Infrastructure Portugal 2 GmbH in Höhe von 1.179 TEUR. Einzahlungsverpflichtungen gegenüber assoziierten Unternehmen bestehen nicht. Des Weiteren bestehen Einzahlungsverpflichtungen gegenüber dem NRD Frankfurt TERRA (FOUR) MC (Nachrang) in Höhe von 11.225 TEUR, dem Ardian Private Credit V S.C.S., SICAV-RAIF (Fund) in Höhe von 9.606 TEUR, dem Barings Europ Private Loan Fund III SCSp SICAV-SIF in Höhe von 3.742 TEUR, dem BeGo Corp. Direct Lend. Debt Fund III (close-end) in Höhe von 3.498 TEUR, dem Enhanced Sustainable Power Fund Nr. 3 GmbH & Co. KG in Höhe von 941 TEUR, der WindPV Operation GmbH-Projekt Tomorrow in Höhe von 874 TEUR und dem CEF BKR03 NL BV (Darwin-Borkum Rifg 3) SHL 2 (sub.) in Höhe von 407 TEUR.

Sonstige Vertragsverpflichtungen bestehen nicht.

Weitere Einzahlungsverpflichtungen aus Aktien und Anteilen, Wechselverbindlichkeiten oder weitere Haftungsverhältnisse irgendwelcher Art bestehen nicht.

Es bestehen Avalkredite in Höhe von 1.850 TEUR.

Wesentliche Risikokonzentrationen

Grundsätzlich dominieren bei Versicherungsunternehmen mit langfristigen Verpflichtungen kapitalmarktbezogene Risiken. Zwischen diesen und innerhalb dieser bestehen naturgemäß Abhängigkeiten, die im Modell z. B. über ein Korrelationsrisiko oder Konzentrationsrisiko teilweise explizit abgebildet werden.

Ein wesentliches Einzelrisiko ist jeweils das Kreditrisiko. Hier wird sichtbar, dass sämtliche Anleihen, die vom Unternehmen in der Kapitalanlage gehalten werden, nicht nur unter Marktpreisschwankungen bzgl. Credit-Spreads, sondern auch unter Ausfallrisiko modelliert werden. Dies betrifft auch Staatsanleihen hoher Bonität.

Eine wesentliche Risikokonzentration ergibt sich daraus, dass starke Veränderungen am Kapitalmarkt auf alle Marktteilnehmer wirken. Hier ist in erster Linie das Risiko zu nennen, dass drastische Zinsänderungen sich gleichzeitig im Marktrisiko, Kreditrisiko und/oder Liquiditätsrisiko niederschlagen. Die Gesellschaft überwacht das Risiko durch entsprechende Stresstests.

In der Schadenversicherung dominieren eher nichtfinanzielle Risiken, bei der sich je nach Sparte wesentliche Risikokonzentrationen vor allem in Katastrophenszenarien ergeben. Das Katastrophenrisiko ist explizit modelliert.

Zugehörigkeit zum Talanx-Konzern bzw. zur HDI-Gruppe

Die Gesellschaft gehört zum Talanx-Konzern bzw. zur HDI-Gruppe. Da die Talanx AG auch gegenüber anderen Töchtern verpflichtet ist (z. B. über Ergebnisabführungsvertrag als Nachrangdarlehensgeber oder als Garant bzw. Nachschusspflichtiger ergänzender Eigenmittel), könnte sich insofern ein Risiko aus der Zugehörigkeit zum Talanx-Konzern ergeben, dass die Talanx AG durch die gleichzeitige Inanspruchnahme durch mehrere Töchter überfordert sein könnte.

Die Talanx AG steuert den Konzern über ein konzernweites Gruppenmodell, in dem die Diversifizierung bzw. das gleichzeitige Auftreten von einem Risiko bei mehreren Töchtern in einem mathematischen Verfahren berücksichtigt wird. Das Risikomanagement und das Modell der Talanx AG bzw. der HDI-Gruppe werden wie das Risikomanagement und das Modell der Gesellschaft durch die Aufsichtsbehörde überwacht bzw. genehmigt. Unter anderem um eine Überforderung der Muttergesellschaft (hier: der Talanx AG) zu vermeiden, müssen ergänzende Eigenmittel aufsichtsrechtlich genehmigt werden. In der derzeitigen aufsichtsrechtlichen Genehmigungspraxis sieht die Gesellschaft daher das Risiko aus gleichzeitiger Inanspruchnahme der Muttergesellschaft als nicht wesentlich genug an, dass es explizit modelliert werden müsste.

Stresstests und Sensitivitätsanalysen

Neben der vorausschauenden Beurteilung des Solvabilitätsbedarfs wurden Sensitivitätsanalysen unternommen, die für künftige mögliche Szenarien eine Beurteilung der Einhaltung der Solvabilität möglich machen.

Auch außerhalb des von der Unternehmensplanung definierten Rahmens werden einzelne Sensitivitäten in ihrer Wirkung auf Eigenmittel, Solvabilität und Bedeckung untersucht. Außerdem werden extreme beobachtbare Entwicklungen der Marktrisiken auf die Eigenmittel (durch „Katastrophen-Szenarien“) untersucht. Insbesondere die Analyse der Sensitivitäten liefert weitere Erkenntnisse für die vorausschauende Betrachtung der Solvabilität, da durch ihre Ergebnisse die Umstände, unter denen auch künftig die Solvabilität eingehalten werden kann, besser beurteilt werden können.

Eine wichtige Information ist das Verhalten der Solvabilitätskennzahlen unter angenommener Änderung des Marktrisikos zum Bewertungsstichtag als Sensitivität. Hierbei werden gegenüber der Basis-Bewertung einzelne Risikofaktoren wie Zinsniveau oder die Streuung des Zinses als geändert angenommen, die übrigen Risiken wirken unverändert.

Auf dem SCR des Berichtsjahres wurden mehrere ökonomische Stressszenarien gerechnet. Zum einen wurde die Startzinskurve um 50 bp nach oben und unten verschoben. Dies hat Auswirkungen auf die Bewertung der Fixed-Income-Titel sowie auf die versicherungstechnischen Rückstellungen.

Zudem wurde ein Szenario betrachtet, in dem die Spread-Kurven um 50 bp angehoben wurden. Da versicherungstechnische Rückstellungen mit der risikofreien Kurve diskontiert werden, hat das Spread-Szenario vornehmlich Auswirkungen auf die Assets. Die Pensionsverpflichtungen unterliegen ebenfalls einer Änderung.

Die beiden Stress-Szenarien des Aktienportfolios bewirken ausschließlich eine Änderung der Assets. Hier wurde der Startkurs um jeweils 30 % angehoben bzw. abgesenkt.

Die stärkste Eigenkapitalauswirkung ist durch das Spread-Szenario gegeben.

Auswirkung der Risiko-sensitivität in TEUR auf:	Zinsen -50bp	Zinsen +50bp	Credit/Spread +50bp	Equity -30 %	Equity +30 %
Assets	89.688	-86.057	-69.235	-12.159	12.159
Liabilites	96.278	-89.908	-31.794	0	0
Eigenmittel	-6.590	3.851	-37.441	-12.159	12.159

Unter den Annahmen der Sensitivitätsszenarien Zins +50bp, Zins -50bp sowie Credit/Spread +50bp wurde ebenfalls das SCR neu bewertet.

Sensitivität von Eigenmittel, SCR und Bedeckung (in TEUR)	SCR 2025	Zinsen -50bp	Zinsen +50bp	Credit/Spread +50bp
Eigenmittel	1.271.866	1.265.276	1.275.717	1.234.425
SCR	569.778	572.913	567.940	567.392
Bedeckung	223%	221%	225%	218%

Die Gesellschaft ist auch in den Sensitivitätsszenarien mehr als komfortabel bedeckt.

D Bewertung für Solvabilitätszwecke

Eine (Handels-)Bilanz stellt die Vermögensverhältnisse eines Unternehmens nach den Grundsätzen ordnungsmäßiger Buchführung dar, die diesbezüglichen Bewertungsregeln sind unter Betonung des Gläubigerschutzes handelsrechtlich vorgegeben. Eine Solvabilitätsübersicht hingegen soll Auskunft geben, inwieweit die Verpflichtungen, die ein Versicherungsunternehmen eingegangen ist, unter gewissen Risikoannahmen durch Vermögenswerte bedeckt sind. Die Risikosicht und die entsprechenden versicherungsaufsichtsrechtlichen Vorgaben erfordern eine Umbewertung der Positionen, um aus einer Handelsbilanz eine Solvabilitätsübersicht zu erhalten. Diese Posten werden im Folgenden in TEUR dargestellt und ihre Umbewertung erläutert.

Sofern sich Änderungen bei den Ansatz- und Bewertungsmethoden zum Vorjahr ergeben haben, werden diese in den folgenden Kapiteln beschrieben.

Bilanz			
		Solvabilität II - Wert	Bewertung im gesetzlichen Abschluss
		C0010	C0020
Vermögenswerte			
Geschäfts- oder Firmenwert	R0010		
Abgegrenzte Abschlusskosten	R0020		
Immaterielle Vermögenswerte	R0030	0	2.153
Latente Steueransprüche	R0040	0	0
Überschuss bei den Altersversorgungsleistungen	R0050	0	0
Sachanlagen für den Eigenbedarf	R0060	0	0
Anlagen (außer Vermögenswerten für indexgebundene und fondsgebundene Verträge)	R0070	3.644.435	3.549.440
Immobilien (außer zur Eigennutzung)	R0080	0	0
Anteile an verbundenen Unternehmen, einschließlich Beteiligungen	R0090	335.105	249.596
Aktien	R0100	7.095	7.769
Aktien - notiert	R0110	0	0
Aktien - nicht notiert	R0120	7.095	7.769
Anleihen	R0130	2.525.431	2.518.351
Staatsanleihen	R0140	451.132	450.916
Unternehmensanleihen	R0150	1.935.145	1.929.581
Strukturierte Schuldtitel	R0160	0	0
Besicherte Wertpapiere	R0170	139.154	137.854
Organismen für gemeinsame Anlagen	R0180	773.287	773.725
Derivate	R0190	3.518	0
Einlagen außer Zahlungsmitteläquivalenten	R0200	0	0
Sonstige Anlagen	R0210	0	0

Bilanz			
Vermögenswerte für index- und fondsgebundene Verträge	R0220	0	0
Darlehen und Hypotheken	R0230	214.216	214.434
Policendarlehen	R0240	0	0
Darlehen und Hypotheken an Privatpersonen	R0250	0	0
Sonstige Darlehen und Hypotheken	R0260	214.216	214.434
Einforderbare Beträge aus Rückversicherungsverträgen von:	R0270	89.655	122.816
Nichtlebensversicherungen und nach Art der Nichtlebensversicherung betriebenen Krankenversicherungen	R0280	79.379	103.065
Nichtlebensversicherungen außer Krankenversicherungen	R0290	79.370	103.056
Nach Art der Nichtlebensversicherung betriebene Krankenversicherungen	R0300	9	10
Lebensversicherungen und nach Art der Lebensversicherung betriebenen Krankenversicherungen außer Krankenversicherungen und fonds- und indexgebundenen Versicherungen	R0310	10.276	19.751
Nach Art der Lebensversicherung betriebene Krankenversicherungen	R0320	0	0
Lebensversicherungen außer Krankenversicherungen und fonds- und indexgebundenen Versicherungen	R0330	10.276	19.751
Lebensversicherungen, fonds- und indexgebunden	R0340	0	0
Depotforderungen	R0350	0	0
Forderungen gegenüber Versicherungen und Vermittlern	R0360	0	84.723
Forderungen gegenüber Rückversicherern	R0370	1.737	1.737
Forderungen (Handel, nicht Versicherung)	R0380	172.187	172.151
Eigene Anteile (direkt gehalten)	R0390		
In Bezug auf Eigenmittelbestandteile fällige Beträge oder ursprünglich eingeforderte, aber noch nicht eingezahlte Mittel	R0400		
Zahlungsmittel und Zahlungsmitteläquivalente	R0410	88.055	88.055
Sonstige nicht an anderer Stelle ausgewiesene Vermögenswerte	R0420	64.361	38.787
Vermögenswerte insgesamt	R0500	4.274.646	4.274.296
Verbindlichkeiten			
Versicherungstechnische Rückstellungen - Nichtlebensversicherung	R0510	2.664.526	3.567.250
Versicherungstechnische Rückstellungen - Nichtlebensversicherung (außer Krankenversicherung)	R0520	2.609.971	3.488.237
Versicherungstechnische Rückstellungen als Ganzes berechnet	R0530		3.488.237
Bester Schätzwert	R0540	2.505.924	

Bilanz			
Risikomarge	R0550	104.047	
Versicherungstechnische Rückstellungen - Krankenversicherung (nach Art der Nichtlebensversicherung)	R0560	54.555	79.013
Versicherungstechnische Rückstellungen als Ganzes berechnet	R0570		79.013
Bester Schätzwert	R0580	51.898	
Risikomarge	R0590	2.658	
Versicherungstechnische Rückstellungen - Lebensversicherung (außer fonds- und indexgebundenen Versicherungen)	R0600	35.217	64.598
Versicherungstechnische Rückstellungen - Krankenversicherung (nach Art der Lebensversicherung)	R0610	10.460	17.450
Versicherungstechnische Rückstellungen als Ganzes berechnet	R0620		17.450
Bester Schätzwert	R0630	10.460	
Risikomarge	R0640	0	
Versicherungstechnische Rückstellungen - Lebensversicherung (außer Krankenversicherungen und fonds- und indexgebundenen Versicherungen)	R0650	24.758	47.148
Versicherungstechnische Rückstellungen als Ganzes berechnet	R0660		47.148
Bester Schätzwert	R0670	24.758	
Risikomarge	R0680	0	
Versicherungstechnische Rückstellungen - fonds- und indexgebundene Versicherungen	R0690	0	0
Versicherungstechnische Rückstellungen als Ganzes berechnet	R0700		
Bester Schätzwert	R0710	0	
Risikomarge	R0720	0	
Sonstige versicherungstechnische Rückstellungen	R0730		252.856
Eventualverbindlichkeiten	R0740	0	0
Andere Rückstellungen als versicherungstechnische Rückstellungen	R0750	15.042	20.068

Bilanz			
Rentenzahlungsverpflichtungen	R0760	62.056	2.159
Depotverbindlichkeiten	R0770	0	0
Latente Steuerschulden	R0780	0	0
Derivate	R0790	4.680	0
Verbindlichkeiten gegenüber Kreditinstituten	R0800	2.510	2.510
Finanzielle Verbindlichkeiten außer Verbindlichkeiten gegenüber Kreditinstituten	R0810	0	0
Verbindlichkeiten gegenüber Versicherungen und Vermittlern	R0820	29.173	113.897
Verbindlichkeiten gegenüber Rückversicherern	R0830	10.276	22.634
Verbindlichkeiten (Handel, nicht Versicherung)	R0840	167.628	167.628
Nachrangige Verbindlichkeiten	R0850	0	0
Nicht in den Basiseigenmitteln aufgeführte nachrangige Verbindlichkeiten	R0860		
In den Basiseigenmitteln aufgeführte nachrangige Verbindlichkeiten	R0870	0	0
Sonstige nicht an anderer Stelle ausgewiesene Verbindlichkeiten	R0880	11.670	3.595
Verbindlichkeiten insgesamt	R0900	3.002.779	4.217.196
Überschuss der Vermögenswerte über die Verbindlichkeiten	R1000	1.271.866	57.100

D.1 Vermögenswerte

Allgemeine Hinweise

Generell werden Vermögenswerte und Verbindlichkeiten zu dem Betrag bewertet, zu dem sie zwischen sachverständigen, vertragswilligen und voneinander unabhängigen Geschäftspartnern in einer marktüblichen Transaktion getauscht bzw. übertragen oder beglichen werden könnten. Die Bewertung von Vermögenswerten und Verbindlichkeiten erfordert einen wirtschaftlichen, marktnahen und risikobasierten Ansatz. Es werden die Risiken, die sich aus bestimmten Bilanzposten ergeben, betrachtet und Marktannahmen berücksichtigt. Aus diesem Grund werden in allen Positionen Risiko, Unsicherheit und Diskontierung in angemessener Weise beachtet.

Aufgrund der Tatsache, dass die Solvency-II-Vorschriften sich auf die International Financial Reporting Standards beziehen, wird die IFRS-Bilanz als Ausgangspunkt für die Neubewertung genutzt. Die Unternehmen, die kein Geschäft mit wesentlichen finanziellen Optionen und Garantien abschließen, verwenden eine vorhandene Bilanz nach IFRS oder nationalen Grundsätzen ordnungsmäßiger Buchführung und bewerten jede Position nach den Solvency-II-Anforderungen neu.

Fair Value

Generell ist der Fair Value zwischen IFRS und Solvency II identisch. Der Fair Value ist der Preis, der bei Verkauf eines Vermögenswertes zu vereinnahmen oder bei Übertragung einer Verbindlichkeit in einer geordneten Transaktion zwischen Marktteilnehmern am Bewertungsstichtag zu zahlen wäre.

Aktiver Markt

Als Grundlage für die Fair-Value-Bewertung werden auf einem aktiven Markt beobachtbare Marktpreise genutzt. Ein Finanzinstrument gilt als an einem aktiven Markt notiert, wenn notierte Preise leicht und regelmäßig von einer Börse, einem Händler, Broker, einer Branchengruppe, einem Preisberechnungsservice oder einer Aufsichtsbehörde verfügbar gemacht werden und diese Preise aktuelle und regelmäßig auftretende Markttransaktionen „on an arm’s length basis“ repräsentieren. Ein aktiver Markt ist ein Markt, auf dem die gehandelten Produkte homogen sind, willige Käufer und Verkäufer in der Regel jederzeit gefunden werden können und die Preise der Öffentlichkeit zugänglich sind.

Inaktiver Markt

Die folgenden Umstände können zu einem inaktiven Markt führen:

- Es gibt nur wenige Transaktionen.
- Preisangaben basieren nicht auf aktuellen Informationen oder variieren erheblich entweder über die Zeit oder unter den Marktteilnehmern.
- Es gibt eine große Geld-Brief-Spanne oder einen signifikanten Anstieg dieser.
- Indizes, die zuvor stark mit dem Fair Value der Vermögenswerte oder Verbindlichkeiten korreliert waren, sind nachweislich unkorreliert mit den jüngsten Angaben des Fair Values für diesen Vermögenswert oder diese Verbindlichkeit.

- Es gibt einen signifikanten Anstieg der impliziten Liquiditätsrisikoprämien, der Renditen oder Performance-Indikatoren (wie Ausfallraten und Verlustschweregrade) für beobachtete Transaktionen oder der genannten Preise im Vergleich zur Schätzung der erwarteten Cashflows des berichtenden Unternehmens unter Berücksichtigung aller verfügbaren Marktdaten über die Kredit- und andere Nicht-Leistungs-Risiken für den Vermögenswert oder die Verbindlichkeit.
- Es gibt einen deutlichen Rückgang oder Fehlen eines Marktes für Neuemissionen für den Vermögenswert oder die Verbindlichkeit oder ähnliche Vermögenswerte oder Verbindlichkeiten.
- Wenige Informationen werden öffentlich freigegeben (z. B. ein Prinzipal-zu-Prinzipal-Markt).

Hauptmarkt

Ein Hauptmarkt ist der Markt mit dem größten Volumen und Umfang an Aktivitäten für den Vermögenswert oder die Verbindlichkeit. Es ist nicht unbedingt der Markt mit den günstigsten Preisen. Das Unternehmen muss Zugang zu dem Markt haben. In Ermangelung an Beweisen, die für das Gegenteil sprechen, ist der Markt, auf dem das Unternehmen normalerweise eine Transaktion eingeht, um den Vermögenswert zu verkaufen oder eine Schuld überträgt, der Hauptmarkt.

In der Regel ist der Hauptmarkt der Markt, den das Unternehmen üblicherweise verwendet, es sei denn, es gibt objektive Hinweise (z. B. ein Rückgang der Marktaktivitäten, höhere Zugriffsbeschränkungen etc.), dass ein anderer Markt der Hauptmarkt ist. Eine Neubewertung des Hauptmarktes wird mindestens einmal jährlich durchgeführt.

Wir berücksichtigen alle Informationen, die vernünftigerweise zur Verfügung stehen. Die Bestimmung des Hauptmarktes für Nicht-Standard-OTC-Kontrakte könnte dabei auf der Art der Aufträge (z. B. Zins-Swap) oder auf der Grundlage des Einzelvertrages (z. B. Swap-Vertrag X) basieren. Im Talanx-Konzern hängt die Bestimmung des Hauptmarktes für OTC-Derivate in der Regel von der Art des Vertrags ab.

Innerhalb des Talanx-Konzerns werden Märkte wie folgt bestimmt: Der Hauptmarkt für Aktien, Futures und Standard-Optionen besteht aus den lokalen Börsen. Für Inhaberschuldverschreibungen, Namensschuldverschreibungen, ABSMBS und OTC-Derivate (z. B. Zinsswaps, Credit Default Swaps, Devisentermingeschäfte) besteht der Hauptmarkt aus den institutionellen Brokern, die über Banken als Handelspartner verfügen. Diese Märkte sind die Hauptmärkte mit den Eigenschaften, dass das Unternehmen Zugang zu dem Markt hat, in der Regel diesen Markt für den Handel verwendet und dass diese Märkte die Märkte mit dem größten Volumen für die jeweilige Anlageklasse sind. Die Messung erfolgt in der Regel auf Informationen, die in Bezug zu diesen Märkten existieren.

Der vorteilhafteste Markt

Sofern kein eindeutiger Hauptmarkt für Vermögenswerte und Verbindlichkeiten vorliegt, basiert die Fair-Value-Bewertung auf dem vorteilhaftesten Markt. Am vorteilhaftesten Markt maximiert das Unternehmen den Wert für den Verkauf eines Vermögenswertes oder minimiert den Wert für die Übertragung einer Verbindlichkeit. Das Unternehmen muss Zugang zu dem Markt haben.

Innerhalb von mehreren möglichen Märkten ist der vorteilhafteste Markt derjenige, auf dem das Unternehmen das höchste Nettoergebnis vom Umsatz nach Abzug der Transaktionskosten oder der Transportkosten (für Sachanlagen) erhält. Dies hat keine Auswirkungen auf die Fair-Value-Bewertung, die auf dem Kaufpreis ohne Abzug von Transaktionskosten basiert. Dies führt zu der Tatsache, dass der Markt, der die höchste Nettoumsatzrendite bietet, nicht zwingend derjenige Markt ist, welcher den höchsten Fair Value liefert.

Bewertungsmethodik

In der Regel werden Vermögenswerte und Verbindlichkeiten unter der Annahme der Unternehmensfortführung bewertet.

Die verwendeten Bewertungsmethoden stehen in Einklang mit Artikel 75 der Richtlinie 2009/138/EG. Vermögenswerte und Verbindlichkeiten (andere als technische Rückstellungen) werden grundsätzlich in Übereinstimmung mit den IAS/IFRS Standards bewertet. Sofern die IAS/IFRS-Bewertungsmethoden vorübergehend oder auf Dauer nicht mit dem in Artikel 75 der Richtlinie 2009/138/EG dargelegten Bewertungsansatz in Einklang stehen, werden andere mit diesem Artikel in Einklang stehende Bewertungsmethoden angewandt.

Bei der Bewertung der Vermögenswerte und Verbindlichkeiten nach den marktkonformen Bewertungsmethoden wird die nachfolgende Bewertungshierarchie verwendet:

Grundsätzlich werden Börsenpreise auf aktiven Märkten für die gleichen Vermögenswerte oder Verbindlichkeiten als Standardbewertungsmethode verwendet. Ist die Verwendung von Börsenkursen nicht möglich, werden Börsenpreise von aktiven Märkten für vergleichbare Vermögenswerte und Verbindlichkeiten herangezogen und sofern erforderlich angepasst. Hierbei werden alle beobachtbaren und relevanten Marktinformationen berücksichtigt.

Bei der Bewertung der Verbindlichkeiten wird keine Anpassung zwecks Berücksichtigung der eigenen Bonität vorgenommen.

Die Vermögenswerte werden, wenn keine öffentlich verfügbaren Preisnotierungen vorliegen bzw. die Märkte, denen sie entstammen, nicht als aktiv eingestuft werden, theoretisch bewertet.

Die Klassifizierung der Marktbewertung gemäß des Explanatory Textes der Guideline 7 der EIOPA-Leitlinien zum SFCR BoS. 15/109, Punkt 2.22. wird wie folgt umgesetzt:

- a) "Notierte Preise auf aktiven Märkten für identische Vermögenswerte": Vermögenswerte, die mittels direkt auf aktiven Märkten notierten (nicht angepassten) Preisen bewertet werden.
- b) "Notierte Preise auf aktiven Märkten für ähnliche Vermögenswerte": Vermögenswerte, die mittels für ähnliche Vermögenswerte direkt auf aktiven Märkten notierten (nicht angepassten) Preisen bewertet werden. Diese Methode findet keine Anwendung bei der Gesellschaft.
- c) "Andere Informationen als notierte Preise auf aktiven Märkten für identische oder ähnliche Vermögenswerte, die direkt (d. h. als Preise) oder indirekt (das heißt abgeleitet von Preisen) für den Vermögenswert zu beobachten sind": Vermögenswerte, die mittels beobachtbarer Marktdaten bewertet werden und nicht Stufe a) zuzuordnen sind. Die Bewertung beruht dabei insbesondere auf Preisen für gleichartige Vermögenswerte, die auf aktiven Märkten gehandelt werden, auf Preisen an Märkten, die nicht als aktiv einzuschätzen sind, sowie auf von solchen Preisen oder Marktdaten abgeleiteten Parametern.
- d) "Input-Parameter, die nicht auf beobachtbaren Marktdaten basieren": Vermögenswerte, die nicht oder nur teilweise mittels am Markt beobachtbarer Parameter bewertet werden können. Bei diesen Instrumenten werden im Wesentlichen Bewertungsmodell und -methoden zur Bewertung herangezogen.

Ein Inputfaktor wird grundsätzlich als signifikant betrachtet, sofern der Faktor die Bewertung des Finanzinstruments um mehr als 10% des Gesamtwerts beeinflusst.

Im Berichtsjahr wurden im Vergleich zum Vorjahr keine Änderungen an den Bewertungsmethoden und -verfahren vorgenommen.

D.1.1 Geschäfts- oder Firmenwert

TEUR	Solvabilität-II-Wert	HGB-Wert
Geschäfts- oder Firmenwert		0

Dieser Posten ist aus systematischen Gründen zur Überleitung nach IFRS aufgelistet.

D.1.2 Abgegrenzte Abschlusskosten

TEUR	Solvabilität-II-Wert	HGB-Wert
Abgegrenzte Abschlusskosten		0

Dieser Posten ist aus systematischen Gründen zur Überleitung nach IFRS aufgelistet. (Abgegrenzte Abschlusskosten (d.h. auf Jahresscheiben verteilte Abschlusskosten) dürfen in HGB nicht aktiviert werden).

D.1.3 Immaterielle Vermögenswerte

TEUR	Solvabilität-II-Wert	HGB-Wert
Immaterielle Vermögenswerte	0	2.153

Dieser Posten betrifft ausschließlich von der HG erworbene Erneuerungsrechte im Rahmen der Neuordnung der Geschäftssegmente im TX Konzern.

Bewertung HGB

Die Bewertung erfolgt zu Anschaffungskosten abzüglich der erforderlichen bzw. planmäßigen Abschreibungen entsprechend der betriebsgewöhnlichen Nutzungsdauer. Von der Aktivierung selbst geschaffener immaterieller Vermögensgegenstände nach § 248 Abs. 2 Satz 1 HGB wird abgesehen.

Bewertung Solvency II

Nach den Solvency-II-Anforderungen sind die Definitionen in IAS 38, einschließlich der Definition von aktiven Märkten, für immaterielle Vermögenswerte in Solvency II anwendbar. Sie werden mit Null bewertet. Sollte es einen notierten Marktpreis auf einem aktiven Markt für die gleichen oder ähnlichen immateriellen Vermögenswerte geben, können sie auf dieser Basis auch einzeln verkauft werden.

Bewertungsunterschied

Der Unterschied zwischen dem Solvency-II-Wert und dem Wert des Jahresabschlusses erklärt sich aus den unterschiedlichen Bewertungsverfahren.

D.1.4 Latente Steueransprüche

TEUR	Solvabilität-II-Wert	HGB-Wert
Latente Steueransprüche	0	0

Latente Steuern werden für die Bewertungsunterschiede zwischen der Steuerbilanz und der Solvency-II-Bilanz ausgewiesen.

Die Gesellschaft befindet sich in einer steuerlichen Organschaft und hat einen Steuerumlagevertrag, so dass eine Sicht nach Steuern bewertet wird.

Dieser Posten ist bei der Gesellschaft zum Bewertungsstichtag nicht vorhanden.

D.1.5 Überschuss bei den Altersversorgungsleistungen

TEUR	Solvabilität-II-Wert	HGB-Wert
Überschuss bei den Altersversorgungsleistungen	0	0

Bei Altersversorgungsleistungen können sich Überschüsse ergeben.

Dieser Posten ist bei der Gesellschaft zum Bewertungsstichtag nicht vorhanden.

D.1.6 Immobilien, Sachanlagen und Vorräte für den Eigenbedarf

TEUR	Solvabilität-II-Wert	HGB-Wert
Sachanlagen für den Eigenbedarf	0	0

Diese Position beinhaltet Betriebs- und Geschäftsausstattung (Bürogeräte, Einrichtungen, Möbel, Kraftfahrzeuge usw.) und eigengenutzte Immobilien.

Bewertung HGB

Zur Bewertung von Grundstücken, grundstücksgleichen Rechte und Bauten siehe Kapitel Immobilien (außer zur Eigennutzung).

Die Betriebs- und Geschäftsausstattung wird, soweit es sich um langlebige Wirtschaftsgüter handelt, mit den Anschaffungswerten abzüglich der Abschreibungen in Höhe der steuerlich zulässigen Sätze bilanziert.

Die anderen Sachanlagen werden zu Anschaffungs- oder Herstellungskosten abzüglich Abschreibungen und Wertminderungen bilanziert.

Bewertung Solvency II

Im Gegensatz zu IFRS/HGB gehen Immobilien, die für den eigenen Gebrauch bestimmt sind, mit ihren Marktwerten in die Solvenzbilanz ein. Zur Bewertung von Immobilien siehe Kapitel Immobilien (außer zur Eigennutzung).

Die Bewertung der Betriebs- und Geschäftsausstattung erfolgt analog zu HGB.

Bewertungsunterschied

Es gibt keinen Bewertungsunterschied.

D.1.7 Immobilien (außer zur Eigennutzung)

TEUR	Solvabilität-II-Wert	HGB-Wert
Immobilien (außer zur Eigennutzung)	0	0

Diese Position umfasst Immobilien, die zur Veräußerung gehalten oder Dritten überlassen werden und ist bei der Gesellschaft zum Bewertungsstichtag nicht vorhanden.

D.1.8 Anteile an verbundenen Unternehmen, einschließlich Beteiligungen

TEUR	Solvabilität-II-Wert	HGB-Wert
Anteile an verbundenen Unternehmen, einschließlich Beteiligungen	335.105	249.596

Diese Position enthält Anteile an verbundenen Unternehmen und Beteiligungen. Es werden hauptsächlich strategische Bestände ausgewiesen.

Bewertung HGB

Anteile an verbundenen Unternehmen und Beteiligungen werden zu Anschaffungskosten abzüglich eventueller Abschreibungen auf den niedrigeren beizulegenden Wert gem. § 341b Abs. 1 Satz 2 HGB in Verbindung mit § 253 Abs. 1 Satz 1, Abs. 3 Satz 5 HGB bilanziert.

Bewertung Solvency II: Grundlagen

Diese Position enthält Anteile an verbundenen Unternehmen und Beteiligungen. Darunter können sowohl strategische als auch nicht-strategische Bestände fallen.

Bewertung Solvency II: Methoden

Gemäß Solvency II wird die Bewertung der Anteile an verbundenen Unternehmen und Beteiligungen mit Hilfe von marktüblichen und geeigneten Verfahren und Methoden vorgenommen. Für Anteile/Beteiligungen im Inneren des HDI V.a.G. bzw. Talanx Konsolidierungskreises wird die bereinigte Eigenkapitalmethode

angewendet. Der Buchwert wird durch den Überschuss der Vermögenswerte über die Verbindlichkeiten (Shareholders Net Assets - SNA) zum Bewertungsstichtag ersetzt

Bewertung Solvency II: Hauptannahmen

Keine.

Bewertungsunterschied

Der Unterschied zwischen dem Solvency-II-Wert und dem Wert des Jahresabschlusses erklärt sich aus den unterschiedlichen Bewertungsverfahren, vor allem den stillen Reserven.

D.1.9 Aktien

TEUR	Solabilität-II-Wert	HGB-Wert
Aktien	7.095	7.769
Aktien - notiert	0	0
Aktien - nicht notiert	7.095	7.769

Aktien und Anteile an Kommanditgesellschaften (nicht konsolidiert) werden unter dieser Position geführt. Beteiligungen sind ausgeschlossen. Aktien stellen das Konzernkapital, z.B. eine Beteiligung an einer Kapitalgesellschaft, die (nicht) an einer öffentlichen Börse gelistet wird, dar.

Bewertung HGB

Aktien werden, sofern sie nach den Grundsätzen des Umlaufvermögens geführt werden, nach dem strengen Niederstwertprinzip zu Anschaffungskosten oder den darunterliegenden Börsen- oder Marktwerten am Bilanzstichtag angesetzt. Das Wertaufholungsgebot wird beachtet (§ 341b Abs. 2 HGB in Verbindung mit §§ 255 Abs. 1 und 253 Abs. 1 Satz 1, Abs. 4 sowie Abs. 5 HGB). Wertpapiere, die dazu bestimmt sind, dauernd dem Geschäftsbetrieb zu dienen, werden nach den für das Anlagevermögen geltenden Vorschriften nach dem gemilderten Niederstwertprinzip bewertet (§ 341b Abs. 2 zweiter Halbsatz HGB in Verbindung mit § 253 Abs. 1 Satz 1, Abs. 3 Satz 5 HGB). Dauerhafte Wertminderungen werden erfolgswirksam abgeschrieben. Zur Feststellung des Vorliegens einer voraussichtlich dauerhaften Wertminderung der Aktien wird das vom Versicherungsfachausschuss des IDW empfohlene 20%-Aufgreifkriterium verwendet. Demzufolge kann eine dauerhafte Wertminderung immer dann vorliegen, wenn der Zeitwert eines Wertpapiers in den dem Bilanzstichtag vorangehenden sechs Monaten permanent um mehr als 20% unter dem Buchwert liegt sowie für den Fall, dass der Durchschnittswert der täglichen Börsenkurse in den letzten 12 Monaten um mehr als 10 % unter dem Buchwert liegt.

Bewertung Solvency II: Grundlagen

Notierte Aktien werden auf Basis der aktuellen, öffentlich verfügbaren Börsenkurse bewertet. Für nicht notierte Aktien werden alternative Bewertungsmethoden verwendet. Hier werden insbesondere spezielle Investment-Vehikel für Alternative Investments (z. B. Private Equity Investments) ausgewiesen, die aufgrund von geschäftspolitischen Anforderungen als Beteiligungs-Struktur eingerichtet wurden und somit als nicht notierte Eigenkapitalinvestments angesehen werden.

Bewertung Solvency II: Methoden

Ob ein Markt aktiv oder inaktiv ist, ist immer auch eine Ermessensentscheidung. Für börsengehandelte Wertpapiere kann eine Überprüfung in der Regel ohne größere Probleme durchgeführt werden.

Die Bewertung notierter Aktien erfolgt grundsätzlich positionsweise. Als Standard wird die Kursnotierung der jeweiligen Heimatbörse verwendet. Falls sachdienlich (z. B. aufgrund eines liquideren Handels) kann die Notierung an einer anderen Börse herangezogen werden.

Unabhängig vom Handelsplatz wird eine Hierarchie von Kursarten angewendet. Oberste Priorität hat die Kursart „Bid“ (Briefkurs, d. h. der Kurs, zu dem das Papier veräußert werden kann). Falls dieser nicht verfügbar ist, werden die Kursarten „Gehandelt“ (d. h. der letzte gehandelte Kurs des Tages) und „Close“ (d. h. der von der Börse offiziell festgelegte Schlusskurs für den Titel; Veröffentlichung erst am Folgetag) an zweiter und dritter Stelle verwendet.

Die genannten Alternative-Investment-Vehikel werden mit der Nettovermögenswert-Methode bewertet. Der Nettovermögenswert errechnet sich aus der Summe aller Vermögensgegenstände (in diesem Fall hauptsächlich die Zielinvestments sowie Bankguthaben und -einlagen) abzüglich eventueller Verpflichtungen. Die Zielinvestments (in diesem Fall die eigentlichen „Alternativen Investments“ wie z. B. „Private Equity“ Investments) haben in der Regel die Rechtsform einer Einpersonengesellschaft. Für sie existieren testierte Jahres- oder Quartalsabschlüsse. Die Zielinvestments sind dementsprechend Eigenkapital-Beteiligungen (üblicherweise wird nur ein Anteil an einem Zielinvestment gehalten), die mit dem Wert aus den testierten Abschlüssen in die Bewertung des gesamten Alternative-Investment-Vehikels eingehen.

Alle verwendeten Methoden und Festlegungen werden mindestens jährlich auf Aktualität bzw. Angemessenheit geprüft und bei Bedarf angepasst.

Bewertung Solvency II: Hauptannahmen

Keine

Bewertungsunterschied

Der Unterschied zwischen dem Solvency-II-Wert und dem Wert des Jahresabschlusses ergibt sich aus den stillen Reserven/Lasten, welche sich durch den Marktwertansatz (bei Zinsträgern inkl. Stückzinsen) nach Solvency II gegenüber der handelsrechtlichen Rechnungslegung nach HGB ergeben.

D.1.10 Anleihen

TEUR	Solvabilität-II-Wert	HGB-Wert
Staatsanleihen	451.132	450.916
Unternehmensanleihen	1.935.145	1.929.581

In dieser Position sind Kapitalanlagen wie Inhaberschuldverschreibungen und andere festverzinsliche Wertpapiere, Namensschuldverschreibungen, Schuldscheinforderungen und Darlehen und Ausleihungen an verbundene Unternehmen enthalten.

Bewertung HGB

Namenschuldverschreibungen, Schuldscheinforderungen und Darlehen sowie Ausleihungen an verbundene Unternehmen werden zu fortgeführten Anschaffungskosten bilanziert (§ 341c Abs. 3 HGB). Dabei werden die Kapitalanlagen bei Erwerb mit dem Kaufkurs angesetzt. Der Unterschiedsbetrag zum Rückzahlungsbetrag wird unter Anwendung der Effektivzinsmethode amortisiert. Notwendige Abschreibungen werden nach dem gemilderten Niederstwertprinzip vorgenommen (§ 341b Abs. 2 zweiter Halbsatz HGB in Verbindung mit § 253 Abs. 1 Satz 1, Abs. 3 Satz 5 HGB).

Inhaberschuldverschreibungen und andere festverzinsliche Wertpapiere und andere Kapitalanlagen werden, sofern sie nach den Grundsätzen des Umlaufvermögens geführt werden, nach dem strengen Niederstwertprinzip zu Anschaffungskosten oder den darunterliegenden Börsen- oder Marktwerten am Bilanzstichtag angesetzt. Das Wertaufholungsgebot wird beachtet (§ 341b Abs. 2 HGB in Verbindung mit §§ 255 Abs. 1 und 253 Abs. 1 Satz 1, Abs. 4 sowie Abs. 5 HGB). Wertpapiere, die dazu bestimmt sind, dauernd dem Geschäftsbetrieb zu dienen, werden nach den für das Anlagevermögen geltenden Vorschriften nach dem gemilderten Niederstwertprinzip bewertet (§ 341b Abs. 2 zweiter Halbsatz HGB in Verbindung mit § 253 Abs. 1 Satz 1, Abs. 3 Satz 5 HGB). Dauerhafte Wertminderungen werden erfolgswirksam abgeschrieben. Zur Beurteilung des Vorliegens einer dauerhaften Wertminderung in Bezug auf Inhaberschuldverschreibungen und andere festverzinsliche Wertpapiere, die wie Anlagevermögen bilanziert werden, werden Bonitätsprüfungen der Emittenten sowie die Entwicklungen der Ratings hinzugezogen. Bei über oder unter pari erworbenen Wertpapieren wird der Differenzbetrag mit Hilfe der Effektivzinsmethode über die Laufzeit amortisiert.

Bewertung Solvency II: Grundlagen

Staats- und Unternehmensanleihen werden entweder auf Basis von notierten Preisen, die auf aktiven Märkten zustande gekommen sind, bewertet, oder, wenn keine öffentlich verfügbaren Preisnotierungen vorliegen bzw. die Märkte, denen sie entstammen, nicht als aktiv eingestuft werden, theoretisch bewertet.

Bewertung Solvency II: Methoden

Ob ein Markt aktiv oder inaktiv ist, ist immer auch eine Ermessensentscheidung. Beim Anleihenmarkt, der überwiegend ein Brokerhandel ist, ist aufgrund nicht umfassend veröffentlichter Transaktionsdaten, die Nachweiserbringung nicht immer ohne weiteres möglich.

Marktnotierungen stammen von ausgewählten Preisserviceagenturen, Handelsinformationssystemen oder von als zuverlässig betrachteten Intermediären (Brokern). Die zur Verfügung stehenden potentiellen Kursquellen werden anhand einer Hierarchie in eine Rangfolge gebracht. I. d. R. haben die Notierungen der Preisserviceagenturen die höchste Priorität, die der Intermediäre die niedrigste. Ausnahmen können z. B. für ausgewählte Marktsegment-/ Währungskombinationen bestehen.

Liegen keine öffentlich verfügbaren Preisnotierungen vor oder werden die Märkte, denen sie entstammen, nicht als aktiv eingestuft, werden die Anleihen unter Berücksichtigung der Bonität des Emittenten auf Basis von aus beobachtbaren Marktdaten abgeleiteten Parametern (Zins- und Spread-Kurven) unter Anwendung geeigneter Bewertungsmodelle und -verfahren theoretisch bewertet. Für Anleihen ohne besondere Strukturmerkmale ist die verwendete Bewertungsmethode die Barwertmethode, bei der die künftigen Zahlungen des betreffenden Instrumentes auf den aktuellen Zeitpunkt diskontiert werden. Die zur Diskontierung verwendeten Zinssätze bestehen aus einer laufzeitabhängigen Basiskomponente (abgeleitet aus dem risikofreien Zinssatz) und einem emittenten-/ emissionsspezifischen Risikoaufschlag zur Berücksichtigung von Spread-, Migrations- und Ausfallrisiken.

Alle verwendeten Methoden und Festlegungen werden mindestens jährlich auf Aktualität bzw. Angemessenheit geprüft und bei Bedarf angepasst.

Bewertung Solvency II: Hauptannahmen

Bei der theoretischen Bewertung anhand abgeleiteter Marktparameter für Anleihen ohne öffentlich verfügbare Preisnotierungen liegt die Annahme zu Grunde, dass sich Preisunterschiede für hinsichtlich Risiko, Laufzeit und Bonität vergleichbare (in transparenten Märkten) notierte Titel im Wesentlichen aus emissionspezifischen Merkmalen und geringerer Liquidität ergeben.

Bewertungsunterschied

Der Unterschied zwischen dem Solvency-II-Wert und dem Wert des Jahresabschlusses ergibt sich aus den stillen Reserven/Lasten, welche sich durch den Marktwertansatz (bei Zinsträgern inkl. Stückzinsen) nach Solvency II gegenüber der handelsrechtlichen Rechnungslegung nach HGB ergeben.

D.1.11 Strukturierte Schuldtitel

TEUR	Solvabilität-II-Wert	HGB-Wert
Strukturierte Schuldtitel	0	0

Dieser Posten ist bei der Gesellschaft zum Bewertungsstichtag nicht vorhanden.

D.1.12 Besicherte Wertpapiere

TEUR	Solvabilität-II-Wert	HGB-Wert
Besicherte Wertpapiere	139.154	137.854

Diese Position enthält verschiedene Arten besicherter Wertpapiere. Dazu gehören Asset Backed Securities (ABS), Mortgage Backed securities (MBS), Commercial Mortgage Backed securities (CMBS), Collateralised Debt Obligations (CDO), Collateralised Loan Obligations (CLO) und Collateralised Mortgage Obligations (CMO). Nicht dazu gehören Pfandbriefe und andere gesetzlich besicherte Schuldverschreibungen, die besonderen gesetzlichen Regelungen unterliegen. Diese sind unter den Anleihen enthalten.

Bewertung HGB

Besicherte Wertpapiere werden den Inhaberschuldverschreibungen und anderen festverzinslichen Wertpapieren zugeordnet und dementsprechend bilanziert (siehe D1.10).

Bewertung Solvency II: Grundlagen

Für besicherte Wertpapiere sind nicht immer öffentlichen Notierungen verfügbar. Die Bewertung erfolgt dann theoretisch durch eigene Bewertungsmodelle oder extern durch spezielle Serviceanbieter. Sind öffentliche Notierungen vorhanden, werden diese verwendet.

Bewertung Solvency II: Methoden

Sind keine öffentlichen Notierungen verfügbar, wird der Marktwert durch eigene Bewertungen über einen Mark-to-Model Ansatz theoretisch ermittelt. Dies erfolgt unter Einsatz von speziellen Datenbanken, die eine Bewertung des zugrundeliegenden Wertpapier- bzw. Forderungsbestand erlaubt.

Die Besicherung wird bei der Bewertung als risikomindernder Faktor berechnet, dennoch wird ein Spread-, Migrations- und Ausfallrisiko angerechnet.

Alle verwendeten Methoden und Festlegungen werden mindestens jährlich auf Aktualität bzw. Angemessenheit geprüft und bei Bedarf angepasst.

Bewertung Solvency II: Hauptannahmen

Für besicherte Wertpapiere werden Annahmen über Vorauszahlungsgeschwindigkeit und Verwertungsraten getroffen.

Bewertungsunterschied

Der Unterschied zwischen dem Solvency II-Wert und dem Wert des Jahresabschlusses ergibt sich aus den stillen Reserven/Lasten, welche sich durch den Marktwertansatz (bei Zinsträgern inkl. Stückzinsen) nach Solvency II gegenüber der handelsrechtlichen Rechnungslegung nach HGB ergeben.

D.1.13 Organismen für gemeinsame Anlagen

TEUR	Solvabilität-II-Wert	HGB-Wert
Organismen für gemeinsame Anlagen	773.287	773.725

Dieser Posten enthält Immobilien-, Misch-, Renten-, Dach- und Aktienfonds.

Bewertung HGB

Anteile oder Aktien an Investmentvermögen werden, sofern sie nach den Grundsätzen des Umlaufvermögens geführt werden, nach dem strengen Niederstwertprinzip zu Anschaffungskosten oder den darunterliegenden Börsen- oder Marktwerten am Bilanzstichtag angesetzt. Das Wertaufholungsgebot wird beachtet (§ 341b Abs. 2 HGB in Verbindung mit §§ 255 Abs. 1 und 253 Abs. 1 Satz 1, Abs. 4 sowie Abs. 5 HGB). Wertpapiere, die dazu bestimmt sind, dauernd dem Geschäftsbetrieb zu dienen, werden nach den für das Anlagevermögen geltenden Vorschriften nach dem gemilderten Niederstwertprinzip bewertet (§ 341b Abs. 2 zweiter Halbsatz HGB in Verbindung mit § 253 Abs. 1 Satz 1, Abs. 3 Satz 5 HGB). Dauerhafte Wertminderungen werden erfolgswirksam abgeschrieben. Zur Feststellung des Vorliegens einer voraussichtlich dauerhaften Wertminderung der Anteile oder Aktien an Investmentvermögen werden die vom Versicherungsfachausschuss des IDW empfohlenen Aufgreifkriterien verwendet. Demzufolge kann eine dauerhafte Wertminderung immer dann vorliegen, wenn der Zeitwert eines Wertpapiers in den dem Bilanzstichtag vorangehenden sechs Monaten permanent um mehr als 20 % unter dem Buchwert liegt sowie für den Fall, dass der Durchschnittswert der täglichen Börsenkurse in den letzten 12 Monaten um mehr als 10 % unter dem Buchwert liegt. Für Anteile oder Aktien an Investmentvermögen richtet sich die Beurteilung der voraussichtlichen Dauerhaftigkeit einer Wertminderung bei einer zum Abschlussstichtag vorliegenden stillen Last auf dem Investmentanteil nach den im Fonds gehaltenen Vermögensgegenständen (look-through-approach).

Bewertung Solvency II: Grundlagen

Investmentfonds werden mit dem offiziellen Rücknahmepreis bewertet.

Bewertung Solvency II: Methoden

Der Rücknahmepreis wird von der Fondsgesellschaft (KVG) regelmäßig nach vorgegebenen Regularien berechnet und publiziert. In der Regel sind sie auch über Preisserviceagenturen automatisiert verfügbar. Alternativ kommt die Nettovermögenswert-Methode zur Anwendung. Der Nettovermögenswert errechnet sich aus der Summe aller Vermögensgegenstände (in diesem Fall hauptsächlich die Investments sowie Bankguthaben und -einlagen) abzüglich eventueller Verpflichtungen.

Alle verwendeten Methoden und Festlegungen werden mindestens jährlich auf Aktualität bzw. Angemessenheit geprüft und bei Bedarf angepasst.

Bewertung Solvency II: Hauptannahmen

keine

Bewertungsunterschied

Der Unterschied zwischen dem Solvency II-Wert und dem Wert des Jahresabschlusses ergibt sich aus den stillen Reserven/Lasten, welche sich durch den Marktwertansatz (bei Zinsträgern inkl. Stückzinsen) nach Solvency II gegenüber der handelsrechtlichen Rechnungslegung nach HGB ergeben.

D.1.14 Derivate

TEUR	Solvabilität-II-Wert	HGB-Wert
Derivate	3.518	0

Derivate sind Verträge, deren wirtschaftlicher Wert von einer Referenzgröße abgeleitet ist. Es werden hier u. a. Optionen, Futures (Termingeschäfte), Credit Default Swaps, Devisentermingeschäfte und Zinsswaps ausgewiesen.

Bewertung HGB

Derivate werden zu den Anschaffungskosten oder dem niedrigeren beizulegenden Wert am Bilanzstichtag bewertet. Im Fall negativer Marktwerte werden Drohverlustrückstellungen gebildet.

Bewertung Solvency II: Grundlagen

Finanz-Derivate (z. B. Optionen oder Futures) werden auf Basis von Börsenkursen, die auf aktiven Märkten zustande gekommen sind, bewertet. Liegen keine Börsenkurse vor, so werden die Positionen theoretisch bewertet.

Bewertung Solvency II: Methoden

Als Standard wird die Kursnotierung der jeweiligen Heimatbörse verwendet. Falls sachdienlich (z. B. aufgrund eines liquideren Handels) kann die Notierung an einer anderen Börse herangezogen werden.

Liegen keine Börsenkurse vor, werden die Derivate auf Basis von aus beobachtbaren Marktdaten abgeleiteten Parametern (Zins- und Spreadkurven, Volatilitäten, Spot- und Forward-Rates sonstige Parameter) unter Anwendung geeigneter Bewertungsmodelle und -verfahren theoretisch bewertet. Beispiele für die angewendeten Bewertungsverfahren sind:

Aktioptionen werden durch das Black-Scholes-Modell bewertet, das auf Basis eines stochastischen Prozesses die zukünftige Wahrscheinlichkeitsverteilung der Kurse unter Kalibrierung an aktuelle Marktdaten (u. a. Volatilitäten) bestimmt und dann den Wert der Option algorithmisch berechnet.

Mit einer Variante des Black-Scholes-Modells, der sog. Black-76-Formel, werden Optionen auf Zinssätze bewertet (Swaptions).

Credit Default Swaps werden auf Basis des ISDA-Modells bewertet, das die zukünftige Ausfallwahrscheinlichkeiten auf Basis aktueller Marktdaten (u. a. Spreadkurven) bestimmt und durch Diskontierung abgeleiteter Auszahlungsprofile den aktuellen Wert bestimmt.

Weitere Derivate ohne optionalen Charakter, zum Beispiel Devisentermingeschäfte, Vorkäufe und Swaps, können mit der Barwertmethode durch Diskontieren zukünftiger Cashflows bewertet werden.

Alle verwendeten Methoden und Festlegungen werden mindestens jährlich auf Aktualität bzw. Angemessenheit geprüft und bei Bedarf angepasst.

Bewertung Solvency II: Hauptannahmen

Das Black-Scholes-Modell bzw. das Black-76-Modell beruht auf der Annahme, dass Aktienkurse bzw. Zinssätze bestimmten stochastischen Prozessen und Verteilungen folgen.

Die ISDA-Methode beinhaltet ebenfalls bestimmte stochastische Annahmen, dazu auch Annahmen über die Verwertungsrate der Anleihen.

Bewertungsunterschied

Der Unterschied zwischen dem Solvency-II-Wert und dem Wert des Jahresabschlusses ergibt sich aus den stillen Reserven/Lasten, welche sich durch den Marktwertansatz (bei Zinsträgern inkl. Stückzinsen) nach Solvency II gegenüber der handelsrechtlichen Rechnungslegung nach HGB ergeben.

D.1.15 Einlagen außer Zahlungsmitteläquivalenten

TEUR	Solvabilität-II-Wert	HGB-Wert
Einlagen außer Zahlungsmitteläquivalenten	0	0

Dieser Posten ist bei der Gesellschaft zum Bewertungsstichtag nicht vorhanden.

D.1.16 Sonstige Anlagen

TEUR	Solvabilität-II-Wert	HGB-Wert
Sonstige Anlagen	0	0

Dieser Posten ist bei der Gesellschaft zum Bewertungsstichtag nicht vorhanden.

D.1.17 Vermögenswerte für index- und fondsgebundene Verträge

TEUR	Solvabilität-II-Wert	HGB-Wert
Vermögenswerte für index- und fondsgebundene Verträge	0	0

Diese Position betrachtet Vermögenswerte für Rechnung und Risiko von Inhabern von Lebensversicherungspolice. Die Versicherungsleistungen hängen im Wesentlichen von der Wertentwicklung der zugrunde liegenden Investmentfonds ab. Das Vermögen dieser Fonds wird separat von den übrigen Kapitalanlagen gehalten und investiert.

Dieser Posten ist bei der Gesellschaft zum Bewertungsstichtag nicht vorhanden.

D.1.18 Policendarlehen

TEUR	Solvabilität-II-Wert	HGB-Wert
Policendarlehen	0	0

Diese Position enthält Darlehen und Vorauszahlungen auf Versicherungsscheine (Policendarlehen) an Versicherungsnehmer.

Dieser Posten ist bei der Gesellschaft zum Bewertungsstichtag nicht vorhanden.

D.1.19 Darlehen und Hypotheken

TEUR	Solvabilität-II-Wert	HGB-Wert
Darlehen und Hypotheken an Privatpersonen	0	0
Sonstige Darlehen und Hypotheken	214.216	214.434

In dieser Position sind Hypotheken-, Grund- und Rentenschuldforderungen sowie sonstige Darlehen ausgewiesen.

Bei den sonstigen Darlehen handelt es sich um Namensschuldverschreibungen, Schuldscheinforderungen sowie Darlehen und Ausleihungen an verbundene Unternehmen. Diesbezüglich gelten ergänzend die Ausführungen unter Kapitel D.1.10 (Anleihen).

Bewertung HGB

Hypotheken-, Grundschul- und Rentenschuldforderungen sowie übrige Ausleihungen werden zu fortgeführten Anschaffungskosten bilanziert (§ 341c Abs. 3 HGB). Dabei werden die Kapitalanlagen bei Erwerb mit dem Kaufkurs angesetzt. Der Unterschiedsbetrag zum Rückzahlungsbetrag wird unter Anwendung der Effektivzinsmethode amortisiert. Notwendige Abschreibungen werden nach dem gemilderten

Niederstwertprinzip vorgenommen (§ 341b Abs. 2 zweiter Halbsatz HGB in Verbindung mit § 253 Abs. 1 Satz 1, Abs. 3 Satz 5 HGB).

Bewertung Solvency II: Grundlagen

Darlehen und Hypotheken werden grundsätzlich theoretisch bewertet.

Bewertung Solvency II: Methoden

Ausleihungen werden unter Berücksichtigung der Bonität des Emittenten auf Basis von aus beobachtbaren Marktdaten abgeleiteten Parametern (Zins- und Spreadkurven) unter Anwendung geeigneter Bewertungsmodelle und -verfahren theoretisch bewertet. Für Ausleihungen ohne besondere Strukturmerkmale ist die verwendete Bewertungsmethode die Barwertmethode, bei der die künftigen Zahlungen des betreffenden Instrumentes auf den aktuellen Zeitpunkt diskontiert werden. Die zur Diskontierung verwendeten Zinssätze bestehen aus einer laufzeitabhängigen Basiskomponente (abgeleitet aus dem risikofreien Zinssatz) und einem emittenten-/emissionsspezifischen Risikoaufschlag zur Berücksichtigung von Spread-, Migrations- und Ausfallrisiken.

Die Bewertung von Hypotheken erfolgt durch die Barwertmethode unter vereinfachter Berücksichtigung von Kreditrisikoaufschlägen sowie eingebetteten Optionalitäten und Sondertilgungsrechten.

Alle verwendeten Methoden und Festlegungen werden mindestens jährlich auf Aktualität bzw. Angemessenheit geprüft und bei Bedarf angepasst.

Bewertung Solvency II: Hauptannahmen

Bei der Hypothekenbewertung werden Optionalitäten, wie zum Beispiel Sonderkündigungsrechte, pauschal berücksichtigt.

Bewertungsunterschied

Der Unterschied zwischen dem Solvency-II-Wert und dem Wert des Jahresabschlusses ergibt sich aus den stillen Reserven/Lasten, welche sich durch den Marktwertansatz (bei Zinsträgern inkl. Stückzinsen) nach Solvency II gegenüber der handelsrechtlichen Rechnungslegung nach HGB ergeben.

D.1.20 Einforderbare Beträge aus Rückversicherungsverträgen

TEUR	Solvabilität-II-Wert	HGB-Wert
Einforderbare Beträge aus Rückversicherungsverträgen von:	89.655	122.816
Nichtlebensversicherungen und nach Art der Nichtlebensversicherung betriebenen Krankenversicherung	79.379	103.065
Nichtlebensversicherungen außer Krankenversicherungen	79.370	103.056
Nach Art der Nichtlebensversicherung betriebene Krankenversicherungen	9	10
Lebensversicherungen und nach Art der Lebensversicherung betriebenen Krankenversicherungen außer Krankenversicherungen und fonds- und indexgebundenen Versicherungen	10.276	19.751
Nach Art der Nichtlebensversicherung betriebene Krankenversicherungen	0	0

TEUR	Solvabilität-II-Wert	HGB-Wert
Lebensversicherungen außer Krankenversicherungen und fonds- und indexgebundenen Versicherungen	10.276	19.751
Lebensversicherungen, fonds- und indexgebunden	0	0

Rückversicherungsforderungen werden an dieser Stelle als versicherungstechnische Rückstellungen definiert. Diese Positionen einschließlich der Zuordnung zu den Geschäftsbereichen werden im Kapitel D.2 beschrieben.

D.1.21 Depotforderungen

TEUR	Solvabilität-II-Wert	HGB-Wert
Depotforderungen	0	0

Diese Position beinhaltet die Depotforderungen aus dem in Rückdeckung übernommenen Versicherungsgeschäft.

Dieser Posten ist bei der Gesellschaft zum Bewertungsstichtag nicht vorhanden.

D.1.22 Forderungen gegenüber Versicherungen und Vermittlern

TEUR	Solvabilität-II-Wert	HGB-Wert
Forderungen gegenüber Versicherungen und Vermittlern	0	84.723

Diese Position beinhaltet folgende Sachverhalte:

- Forderungen an Versicherungsnehmer
- Forderungen an Versicherungsvermittler
- sowie jeweils die entsprechenden Wertberichtigungspositionen.

Bewertung HGB

Forderungen werden in der Regel mit den Nominalwerten, ggf. vermindert um Pauschalwert- und Einzelwertberichtigungen, angesetzt. Wenn eine zweifelhafte Bonität des Schuldners angezeigt wird, wird die Forderung auf den erzielbaren Betrag abgeschrieben.

Bewertung Solvency II

Die Bewertung erfolgt analog zu HGB. Der Zeitwert entspricht dem Nennwert.

Bewertungsunterschied

Der Bewertungsunterschied ergibt sich aus der Saldierung der Forderungen und Verbindlichkeiten gegenüber Versicherungen und Vermittlern.

D.1.23 Forderungen gegenüber Rückversicherern

TEUR	Solvabilität-II-Wert	HGB-Wert
Forderungen gegenüber Rückversicherern	1.737	1.737

Diese Position beinhaltet Forderungen aus dem in Rückdeckung gegebenen Versicherungsgeschäft.

Bewertung HGB

Nach HGB werden die Forderungen aus dem Rückversicherungsgeschäft mit den Nominalbeträgen aktiviert. Dem allgemeinen Ausfallrisiko wird durch Bildung einer angemessenen Pauschalwertberichtigung Rechnung getragen.

Bewertung Solvency II

Die Bewertung erfolgt analog zu HGB.

Bewertungsunterschied

Es gibt keinen Bewertungsunterschied.

D.1.24 Forderungen (Handel, nicht Versicherung)

TEUR	Solvabilität-II-Wert	HGB-Wert
Forderungen (Handel, nicht Versicherung)	172.187	172.151

Hierunter werden folgende Forderungen erfasst:

- Steuerforderungen
- Dividendenforderungen
- Forderungen aus Lieferungen und Leistungen
- Forderungen an verbundene Unternehmen
- Forderungen aus dem Non-Lead-Business / Gemeinschaftsgeschäft / Mitversicherung
- Sonstige Forderungen

Bewertung HGB

Die Bewertung erfolgt mit den Nominalbeträgen.

Bewertung Solvency II

Die Bewertung erfolgt analog zu HGB. Der Marktwert entspricht regelmäßig dem Restbuchwert.

Bewertungsunterschied

Der Unterschied zwischen dem Solvabilität-II-Wert und dem HGB-Wert ergibt sich im Wesentlichen aus dem unterschiedlichen Ausweis von abgegrenzten Primärkosten und Kapitalanlagen.

D.1.25 Zahlungsmittel und Zahlungsmitteläquivalente

TEUR	Solvabilität-II-Wert	HGB-Wert
Zahlungsmittel und Zahlungsmitteläquivalente	88.055	88.055

Unter diesem Posten werden die laufenden Bankguthaben der Gesellschaft ausgewiesen.

Bewertung HGB

Nach HGB werden Bankguthaben mit dem Nennwert bewertet.

Bewertung Solvency II

Die Bewertung erfolgt analog zu HGB.

Bewertungsunterschied

Es gibt keinen Bewertungsunterschied.

D.1.26 Sonstige nicht an anderer Stelle ausgewiesene Vermögenswerte

TEUR	Solvabilität-II-Wert	HGB-Wert
Sonstige nicht an anderer Stelle ausgewiesene Vermögenswerte	64.361	38.787

Diese Position umfasst alle Vermögenswerte, die nicht in anderen Bilanzpositionen enthalten sind.

Das sind insbesondere:

- Geleistete Anzahlungen
- Zinsabgrenzungen aus Kapitalanlagen (nur unter HGB)
- Sonstige Rechnungsabgrenzungsposten

- Vorauszahlungen auf Versicherungsleistungen
- Forderungen aus Rückdeckungsversicherung
- Rückkaufswert der Rückdeckungsversicherung (nur zu verwenden, wenn sie über Entgeltumwandlung finanziert werden)

Bewertung HGB

Die Posten werden mit den Nominalbeträgen angesetzt.

Bewertung Solvency II

Die Bewertung erfolgt analog zu HGB.

Ergänzend werden unter Solvency II Differenzbeträge, die aus methodisch bedingten Abweichungen der Modellmarktwerte von den IFRS -Marktwerten resultieren, in den sonstigen Verbindlichkeiten gebucht.

Bewertungsunterschied

Der Unterschiedsbetrag resultiert aus einem abweichenden Ausweis der Zinsabgrenzungen, die in der Solvabilitätsübersicht dem entsprechenden Kapitalanlagebestand zugeordnet sind sowie in der Solvenzbilanz ausgewiesenen Forderungen aus Pensionsübernahmeverträgen mit anderen Unternehmen der HDI Gruppe.

D.2 Versicherungstechnische Rückstellungen

Die versicherungstechnischen Rückstellungen der HDI Versicherung AG (HV) werden durch eine Umbewertung der im Rahmen des Konzernabschlusses der Talanx AG bilanzierten versicherungstechnischen Best Estimate-Rückstellung ermittelt. Diese erfolgt in vier Schritten.

- Im ersten Schritt werden die nominellen versicherungstechnischen Best Estimate-Schadenrückstellungen umbewertet, d. h. im Wesentlichen diskontiert. Es resultiert der beste Schätzwert für Schadenrückstellungen unter Solvency II (BSS).
- Im zweiten Schritt wird der beste Schätzwert der Prämienrückstellungen unter Solvency II (BSP), als Rückstellung für zukünftige Deckungen, gebildet.
- Im dritten Schritt wird für das vorliegende Schadenportfolio auf Netto-Basis wegen der in diesem Bestand inhärenten Unsicherheit noch eine Risikomarge (RM) berechnet.
- Die nicht überfälligen Forderungen und Verbindlichkeiten gegenüber Versicherungsnehmern, Versicherungsmaklern, Rückversicherungspartnern sowie Bardepotforderungen und -verbindlichkeiten werden seit dem Year End 2023 auf Basis eines BaFin Beschlusses aus Oktober 2023 nicht mehr unter den versicherungstechnischen Rückstellungen unter Solvency II (VR) subsumiert.

Die Bewertung folgt hierbei dem Vorgehen im regulatorisch genehmigten Internen Modell. In den sich anschließenden Abschnitten wird auf die einzelnen Schritte genauer eingegangen. Details zur Bestimmung der Best Estimate-Rückstellungen, inklusive Charakteristika der jeweiligen Solvency-II-Geschäftssegmente, werden im Anschluss aufgeführt. Alle Ausführungen behandeln stets auch die Krankenversicherung nach Art der Nichtlebensversicherung und die aus Nichtlebensversicherungsverträgen resultierenden Renten. Weiterhin werden die einforderebaren Beträge aus Rückversicherungsverträgen als zedierte VR betrachtet. Derzeit werden keine Matching-Anpassung gemäß Artikel 77b, kein vorübergehender Abzug gemäß Artikel 308d und keine Anpassung über eine vorübergehend risikolose Zinskurve nach Artikel 308c der Richtlinie 2009/138/EG vorgenommen. Zudem ist die Bewertung der VR unabhängig von unternehmensspezifischen ökonomischen Szenariogeneratoren.

Bester Schätzwert für Schadenrückstellungen unter Solvency II

Die BSS stellen die technischen Rückstellungen zu vergangenen Deckungen dar. Um die BSS zu erhalten, wird die nominelle versicherungstechnische Best Estimate-Rückstellung um einen Betrag betreffend Kapitalanlageverwaltungs aufwendungen erhöht, abgezinst und rückseitig aufgrund des erwarteten Rückversicherungsausfalls adjustiert.

Die Kapitalanlageverwaltungs aufwendungen (KAVA) sind alle Aufwendungen, welche im Zusammenhang mit der Anlageverwaltung der den versicherungstechnischen Reserven gegenüberstehenden Kapitalanlagen auftreten werden.

Beginnend mit dem Jahresabschluss 2018 wird zur Diskontierung die Zinsstrukturkurve inklusive einer Volatilitätsanpassung (Volatility Adjustment – VA) gemäß regulatorischen Vorgaben unter Solvency II verwendet. Ein entsprechender Antrag der Gesellschaft zur Verwendung der Volatilitätsanpassung zum Stichtag wurde von der BaFin genehmigt.

Die Anpassung aufgrund des erwarteten Rückversichererausfalls berechnet sich über einen Abschlagsfaktor je Gegenpartei, welcher vom Rating des Rückversicherers abhängt.

Beste Schätzwert der Prämienrückstellungen unter Solvency II

Der beste Schätzwert der Prämienrückstellungen wird als Barwert für Verpflichtungen aus zukünftiger Gefahrenübertragung des zum Bilanzstichtag gezeichneten, aber noch nicht verdienten versicherungstechnischen Geschäfts gebildet.

Risikomarge

Die RM ist ein Aufschlag, der sich gedanklich daraus ergibt, dass ein übernahmewilliger Vertragspartner nicht nur die Aufwendungen in Höhe der besten Schätzwerte BSS und BSP zu tragen hat, sondern dass er ferner die Kosten zu tragen hat, die ihm daraus entstehen, dass er das in dem Schadenportfolio inhärente Risiko mit ökonomischem Kapital unterlegen muss.

Den Anforderungen der Delegierten Verordnung der EU-Kommission (DVO) folgend, wird die Risikomarge mittels eines Cost-of-Capital-Ansatzes ermittelt. Kern dieses Ansatzes ist die aktuelle Solvenzkapitalanforderung für nicht absicherbare Risiken des Unternehmens, die für die gesamte Projektionsdauer fortgeschrieben wird. Die Risikomarge wird als die Summe aller auf den Stichtag diskontierten Solvenzkapitalanforderungen, multipliziert mit einem Kapitalkostensatz, definiert. Diskontiert werden die Solvenzkapitalanforderungen mit der risikoneutralen Zinskurve. Der Kapitalkostensatz beträgt gemäß Artikel 39 DVO 6 %.

Vergleich der versicherungstechnischen Rückstellungen unter Solvency II mit den Rückstellungen der lokalen Berichterstattung

Bei der Gegenüberstellung von den lokal nach HGB bilanzierten Werten und den in der Solvabilitätsübersicht stehenden Größen sind, betreffend die versicherungstechnischen Rückstellungen, drei Komponenten, die BSS, die BSP und die RM, zu betrachten.

Der Vergleich zwischen BSS und den entsprechenden Werten der lokalen Bilanz lässt sich in einer viergliedrigen Überleitung darstellen. Der erste und wesentlichste Schritt ist die Überleitung der Schadenrückstellungen von HGB zu einer nominellen Best Estimate Schadenrückstellung. Hierbei steht dem Vorsichtsprinzip und der Einzelschadenreservierung eine finanzmathematische Bewertung auf Portfolio-Ebene, die im Absatz „Best Estimate-Schadenrückstellungen“ ausführlich beschrieben wird, gegenüber. Von den HGB-Netto-Rückstellungen führt dies zu den für den SII-Abschluss gebildeten nominellen Netto-Rückstellungen. Im zweiten Schritt werden die nominellen versicherungstechnischen Best Estimate-Schadenrückstellungen diskontiert. Es resultiert der beste Schätzwert für Schadenrückstellungen unter Solvency II. Dadurch reduzieren sich, im Falle von positiven Zinsen, die Rückstellungen, wovon ein kleinerer Teil auf die Diskontierung durch die Volatilitätsanpassung entfällt. Der nächste, dritte Schritt umfasst den Effekt aus der Berücksichtigung des erwarteten Ausfalls eines Rückversicherers bei den zedierten Rückstellungen. Abschließend folgen sonstige Umbewertungseffekte, wozu derzeit nur der Aufschlag der Kapitalanlageverwaltungsaufwendungen die versicherungstechnischen Rückstellungen betreffend zu zählen ist. Das Resultat sind die nettoseitigen BSS.

Die BSP gehen in fünf Schritten aus den IFRS-Beitragsüberträgen hervor. Diese unterscheiden sich hierbei von den lokal bilanzierten HGB-Werten aufgrund einer ungleichen periodengerechten Abgrenzung der Verwaltungskosten. Im ersten Schritt werden die IFRS-Netto-Beitragsüberträge in Schadenrückstellungen für zukünftige Deckungen überführt. Als nächster Schritt wird zu den Rückstellungen zu bereits verbuchten Beiträgen eine weitere Schadenrückstellungen für zukünftige Deckungen zu noch nicht bilanzierten zukünftigen Prämieein-

gängen gebildet. Die Rückstellungen werden dabei um den prognostizierten Prämieingang reduziert. Als dritter Schritt wird analog zur Schadenrückstellung diskontiert. Der vierte Schritt umfasst den Effekt aus der Berücksichtigung des erwarteten Ausfalls eines Rückversicherers bei den zedierten Rückstellungen. Abschließend folgen sonstige Umbewertungseffekte, wozu derzeit nur der Aufschlag der Kapitalanlageverwaltungsaufwendungen die versicherungstechnischen Rückstellungen betreffend zu zählen ist. Es resultieren die nettoseitigen BSP in der Solvabilitätsübersicht.

Die Risikomarge findet keine Entsprechung in der lokalen Rechnungslegung.

Überleitung der Reserven unter HGB zu den versicherungstechnischen Rückstellungen unter Solvency II für wesentliche Solvency-II-Geschäftsbereiche und gesamt			Werte in TEUR ¹⁾								
			2	4	5	6	7	8	gesamt		
			Einkommensersatzversicherung	Kraftfahrzeugehaftpflichtversicherung	Sonstige	Kraftfahrtversicherung	See-, Luftfahrt- und Transporthaftversicherung	Feuer- und andere Sachversicherungen	Allgemeine Haftpflichtversicherung		
HGB	BECP	Brutto	96.741	1.053.508	79.218	1.163	468.377	1.707.321		3.406.327	
		Netto	96.732	1.018.426	79.016	1.163	422.231	1.667.124		3.284.691	
	BEPP ²⁾	Brutto	9.923	46.186	36.223	130	73.289	59.770		225.520	
		Netto	9.923	46.186	36.223	130	73.289	58.591		224.341	
	BETP	Brutto	106.664	1.099.693	115.440	1.293	541.666	1.767.091		3.631.848	
		Netto	106.654	1.064.612	115.238	1.293	495.520	1.725.715		3.509.032	
Nominelle Best Estimate Rückstellungen	BECP	Brutto	66.953	920.759	67.291	1.046	402.134	1.565.836		3.024.020	
		Netto	66.944	884.884	67.104	1.046	362.810	1.530.138		2.912.925	
	BEPP ³⁾	Brutto	11.805	48.792	38.426	154	86.301	71.520		256.999	
		Netto	11.805	48.792	38.426	154	86.301	69.690		255.168	
	BETP	Brutto	78.758	969.551	105.717	1.200	488.435	1.637.356		3.281.018	
		Netto	78.749	933.676	105.529	1.200	449.111	1.599.828		3.168.093	
Umbewertungen Solvenzbilanz	BECP	Diskontierung (inkl. Volatility Adjuster)	Brutto	-8.462	-242.059	-738	-11	-11.452	-290.568		-553.290
		Netto	-8.461	-230.216	-734	-11	-9.570	-283.551		-532.543	
		erwarteter RV-Ausfall	Netto	0	158	0	0	196	199		554
		Sonstige Effekte	Brutto	558	13.663	104	2	919	16.290		31.536
			Netto	558	13.663	104	2	919	16.290		31.536
		BEPP	CR-Effekt	Brutto	-4.138	-7.911	-3.282	-80	-25.706	-21.237	
	VM-Summand		Netto	-4.138	-7.911	-3.282	-80	-25.706	-21.175		-62.291
	PVFP-Summand		Brutto	-3.457	-12.783	-521	-711	-4.621	-17.580		-39.674
	Netto		-3.457	-12.787	-515	-701	-4.620	-17.681		-39.730	
	Diskontierung (inkl. Volatility Adjuster)		Brutto	-971	-9.146	-2.549	-15	-11.041	-44.777		-68.499
	Netto		-971	-9.131	-2.524	-15	-9.985	-44.880		-67.505	
	BETP	erwarteter RV-Ausfall	Netto	0	6	28	0	908	35		977
		Sonstige Effekte	Brutto	69	649	242	1	802	2.531		4.294
			Netto	69	649	242	1	802	2.531		4.294
		Diskontierung (inkl. Volatility Adjuster)	Brutto	-9.433	-251.205	-3.287	-26	-22.493	-335.345		-621.789
		Netto	-9.432	-239.347	-3.258	-26	-19.555	-328.431		-600.048	
		erwarteter RV-Ausfall	Netto	0	164	28	0	1.104	234		1.530
	CR-Effekt, PVFP-Summand und sonstige Effekte	Netto	-6.968	-6.356	-3.451	-778	-28.604	-20.035		-66.191	
	Solvenzbilanz	BECP	Brutto	59.050	692.362	66.658	1.036	391.601	1.291.558		2.502.266
			Netto	59.040	668.489	66.473	1.036	354.356	1.263.077		2.412.472
		BEPP	Brutto	3.308	19.602	32.316	-650	45.735	-9.543		90.767
			Netto	3.308	19.648	32.375	-640	47.701	-11.481		90.912
		BETP	Brutto	62.358	711.964	98.973	386	437.337	1.282.016		2.593.033
			Netto	62.348	688.137	98.849	396	402.057	1.251.597		2.503.384
Risikomarge		Netto	2.658	29.331	4.213	17	17.137	53.348		106.705	
Auslegungsentcheidung		Brutto	0	0	0	0	0	0		0	
		Netto	0	0	0	0	0	0		0	
vt. Rst. gem. Solvency II		Brutto	65.015	741.295	103.187	403	454.474	1.335.364		2.699.738	
		Netto	65.006	717.469	103.062	413	419.194	1.304.945		2.610.088	

1) Für die Werte gemäß HGB und IFRS gilt jeweils, dass zum Abgleich mit den Solvency-II-Werten die Komponenten gemäß der jeweiligen Rechnungslegung aufgeführt wurden, welche der Komponente des besten Schätzwertes der Schadenrückstellungen, der Komponente des besten Schätzwertes der Prämienrückstellungen und der Komponente des besten Schätzwertes insgesamt entsprechen.
2) Diese Komponente entspricht den Beitragsüberträgen nach Verwaltungskosten.
3) Diese Komponente entspricht den Beitragsüberträgen gemäß IFRS.

Best Estimate-Schadenrückstellungen

Allgemeine Informationen zum Geschäft

Die HV versichert Privatkunden, freie Berufe und Firmenkunden.

Zu den Produkten für Privatkunden zählen etwa die Kfz-, Unfall-, Wohngebäude-, Hausrat- oder Privathaftpflichtversicherung. Zu den „freien Berufe“ zählen z. B. Ärzte, Architekten, Rechtsanwälte, Steuerberater und Wirtschaftsprüfer – für diese Berufsgruppen wird unter anderem ein Versicherungsschutz im Rahmen von gesetzlich vorgeschriebenen berufsständischen Haftpflichtversicherungen angeboten. Als Firmenkunden gelten Kunden mit einem jährlichen Umsatz bis zu 20 Mio. EUR.

Die größte Sparte gemessen am Prämienvolumen sind die Kraftfahrtversicherungen, das Multi-Line Produkt „Multi Risk“, die Wohngebäudeversicherung sowie die Firmen Feuer Versicherung.

Insbesondere die Haftpflichtversicherungen sind sehr lang abwickelnde Sparten, für die ein großer Teil der Reserven gestellt wird. Diese Sparten sind aufgrund der langen Abwicklungsdauer höheren Unsicherheiten bei der Schätzung des endabgewickelten Schadenaufwands unterworfen.

Verwendete Daten

Die Daten zur Berechnung der nominellen IFRS-Reserven stammen primär aus der Expertendatenbank (EDB), einer ausgehenden Schnittstelle des Bilanzsystems SAP-IA. In der EDB werden die zur Erstellung der Bilanz und BRN-Bögen notwendigen Daten abgelegt. Operative Systeme speisen monatlich ihre Daten in das Bilanzsystem ein. Dabei sind folgende Systeme/Bilanzpositionen von besonderem Interesse:

HD-DWH/Brutto Schaden

FS-CD/Brutto Beitrag

FS-RI/Rück Schaden & Beitrag

Manda/Manuelle Daten – insbesondere Korrekturen und technische Änderungen

Aufgrund der Verwendung der EDB als Datenquelle ist eine direkte Überleitung der Dreiecksdaten zu den Bilanzdaten gegeben.

Für Einzelschadeninformationen wird direkt auf das HDI Deutschland Datawarehouse (HD-DWH) zugegriffen. Um konsistent zur EDB zu bleiben, sind die Daten mit der gleichen Systematik abzufragen, mit der sie aus dem HD-DWH an das Bilanzsystem geliefert wurden. Für die Abschlüsse werden standardmäßig Großschadeninformationen für MR und KH sowie Anzahldreiecke und Dreiecke für Personenschäden nur in KH erstellt. Bei Bedarf werden die Zahlungen oder Aufwandsveränderungen einzelner Schäden abgezogen, um einen auffälligen Abwicklungsfaktor zu bestimmen.

Der Berechnung der nominellen IFRS-Reserven liegen die genannten Daten zu bezahlten Schäden und unter HGB gestellten Einzelschadenreserven zu Grunde. Für die Berechnung der Brutto-Reserven werden diese Daten zum Stichtag des jeweiligen Jahresendes erhoben.

Für die nominellen rückversicherten Rückstellungen wird die HGB-Reserve übernommen. Einzige Ausnahme bildet die Quotenrückversicherung in der Cyber Sparte, welche mittels der Quoteninformation und der nominellen Best Estimate-Bruttorückstellung berechnet wird, um negative Best Estimate Nettoergebnisse zu vermeiden.

Insgesamt sind die verwendeten Annahmen und Rechnungsgrundlagen für die Berechnungen zum Stichtag realistisch gewählt und stützen sich auf aktuelle und glaubwürdige Informationen.

Die Datenqualität der Annahmen und Rechnungsgrundlagen wird von den Erstellern dieser Daten gewährleistet. Zudem werden die Daten vor der Verarbeitung auf Plausibilität und Konsistenz geprüft.

Aktuarielle Segmentierung

Bei der Bewertung der versicherungstechnischen Rückstellungen (Best Estimate) wird die Segmentierung nach Aktuariatssegmenten verwendet. Diese werden so gebildet, dass neben einer ausreichenden Homogenität des zu analysierenden Datenbestands auch eine ausreichend große statistische Grundgesamtheit vorliegt.

Des Weiteren werden die Bedürfnisse der Sparten hinsichtlich der Abgrenzung der entsprechenden Verantwortungsbereiche bei der Segmentierung berücksichtigt.

Es ergibt sich folgende Einsortierung der Aktuariatssegmente in die Geschäftsbereiche unter Solvency II:

Solvency-II-Geschäftsbereich	Aktuariatssegment
Einkommensersatzversicherung (2)	Unfall, Leben
Kraftfahrzeug-Haftpflichtversicherung (4)	Kraftfahrthaftpflicht
Sonstige Kraftfahrtversicherung (5)	Kraftfahrerkasko
Transportversicherung (6)	Transport
Feuer- und andere Sachversicherungen (7)	Feuer, Multi-Risk, Verbundene Wohngebäude, Verbundene Hausrat, Technische Versicherung
Allgemeine Haftpflichtversicherung (8)	Betriebshaftpflicht Firmen, Heilwesenhaftpflicht, Planungshaftpflicht, Vermögensschadenhaftpflicht, Privathaftpflicht, Cyber

Unfallversicherung

Die Solvency-II-Sparte entspricht dem aktuariellen Segment Unfall sowie dem zu 100 % rückversicherten Leben-Segment der HDI Versicherung AG. Das Leben-Geschäft wird am Kapitelende („Versicherungstechnik Leben“) weitergehend thematisiert.

Das Segment Unfall deckt private Unfallschäden in allen üblichen Lebensbereichen ab (z. B. im Haus, im Straßenverkehr, bei der Arbeit, in der Freizeit, bei Sport und Hobby, im Urlaub), auch für Gruppen und Familien. Die Unfallversicherung kommt für die wirtschaftlichen Folgen, die mit dauernden Gesundheitsschädigungen verbunden sind, auf. Der Großteil der aktiven Renten gehört zum Segment Unfall.

Bei Unfall handelt es sich um eine mittellang abwickelnde Sparte.

In der Sparte Unfall müssen Schäden innerhalb eines Jahres gemeldet werden. Die Schäden werden zunächst vergleichsweise hoch reserviert. Die Anspruchsteller hat nach Meldung des Schadens drei Jahre Zeit, um eine dauerhafte Schädigung medizinisch feststellen zu lassen. In den meisten Fällen führt die anfänglich vergleichsweise hohe Reservierung zu einer positiven Abwicklung auf den Einzelfallreserven. Lediglich genau nach Ablauf der drei Jahre sind in den Daten Nachreservierungen zu erkennen, wo Einzelfälle einen unerwartet schlechten Verlauf nehmen und nachreserviert werden müssen

Kraftfahrzeug-Haftpflichtversicherung

Die Solvency-II-Sparte entspricht dem aktuariellen Segment Kraftfahrthaftpflicht, welches private Kraftfahrpersonenschäden deckt. Die Kraftfahrzeug-Haftpflichtversicherung kommt für Personen-, Sach- und

Vermögensschäden des Geschädigten auf. Nach verdienter Prämie stellt sie das größte Reservierungssegment dar.

Sonstige Kraftfahrtversicherung

Die Solvency-II-Sparte entspricht dem aktuariellen Segment Kraftfahrerkasko.

Das Segment Kasko deckt private und gewerbliche Kraftfahrtschäden. Die Fahrzeugversicherung ersetzt Schäden, die durch Beschädigung, Zerstörung oder Verlust eines versicherten Fahrzeugs entstehen. Es wird zwischen Teil- und Vollkasko unterschieden.

Das Segment stellt gemessen an den verdienten Beiträgen das zweitgrößte Reservierungssegment der HV dar.

Transportversicherung

Aufgrund des sehr geringen Prämienvolumens wird diese Sparte zum jetzigen Zeitpunkt im Rahmen dieses Reports nicht behandelt.

Feuer und andere Sach Versicherung

Zu dieser Solvency-II-Sparte zählen die aktuariellen Segmente Feuer, MultiRisk, Verbundene Wohngebäude, Verbundene Hausrat und Technische Versicherungen. Die Segmente Wohngebäude, Feuer, MultiRisk und Hausrat sind exponiert für Naturkatastrophen, die größtenteils jedoch bei der Berechnung der Schadenrückstellungen bereits bekannt und gemeldet sind.

In den stark wachsenden Firmensparten Feuer und MultiRisk sind in den letzten Jahren vermehrt Großschäden zu beobachten. In der Sparte MutliRisk werden Großschäden ab 3 Mio. € von den Basisschäden separiert und mittels einer HGB-Übernahme bewertet.

Allgemeine Haftpflichtversicherung

Zu dieser Solvency-II-Sparte zählen die aktuariellen Segmente Betriebshaftpflicht Firmen, Heilwesenhaftpflicht, Planungshaftpflicht, Vermögensschadenhaftpflicht, Privathaftpflicht und Cyber. Alle Teilsegmente unterscheiden sich in der Abwicklungsdauer und im Schadenverlauf.

Versicherungstechnik Leben

Die Gesellschaft fungierte bis Ende 2015 als Rückversicherer für ein Leben-Portfolio, welches wiederum zu 100 % in Retrozession gegeben wurde. Darüber hinaus existieren Renten-Deckungsrückstellungen, die aus dem Nicht-Leben-Geschäft resultieren. Des Weiteren werden Beitrags-Deckungsrückstellungen nach Art der Leben für ein seit 2004 ausgelaufenes Produkt gebildet. Aufgrund der vollständigen Weiterreichung des erstgenannten auslaufenden Portfolios und des geringen Volumens (in den Schadenrückstellungen) der Rentenverbindlichkeiten sowie der Beitrags-Deckungsrückstellungen werden diese Rückstellungen innerhalb der Nicht-Leben-Schadenrückstellungen ausgewiesen.

D.3 Sonstige Verbindlichkeiten

D.3.1 Andere Rückstellungen als versicherungstechnische Rückstellungen

TEUR	Solvabilität-II-Wert	HGB-Wert
Andere Rückstellungen als versicherungstechnische Rückstellungen	15.042	20.068

Hierunter sind Rückstellungen unter anderem für die folgenden Sachverhalte erfasst:

Verpflichtungen aus Grundbesitz

Rechtsrisiken

Zinsen für zurückgestellte Steuern

Vergütung des Vorstands / Aufsichtsrats / übrige Personalverpflichtungen

Ausstehende Provisionen

Ausstehende Rechnungen für Kosten und Gebühren

Jahresabschlusskosten

Sonstige Rückstellungen

Bewertung HGB

Der als Rückstellung nach HGB angesetzte Betrag stellt die bestmögliche Schätzung unter Beachtung des Grundsatzes vorsichtiger kaufmännischer Bewertung der Ausgaben zur Erfüllung der gegenwärtigen Verpflichtung zum Ende des Berichtszeitraums dar. Soweit die erwartete Laufzeit der Rückstellungen mehr als ein Jahr beträgt, werden diese mit dem von der Bundesbank veröffentlichten durchschnittlichen Zinssatz der letzten sieben Jahre abgezinst.

Bewertung Solvency II

Für diese Position wurde in Übereinstimmung mit der Solvabilität II-Richtlinie und der Delegierten Verordnung (EU) 2015/35 die IFRS-Bewertung für die Solvenzberichterstattung übernommen. Der Zinssatz, mit dem die Verpflichtungen abgezinst werden, orientiert sich an den Zinssätzen, die für hochrangige Unternehmensanleihen entsprechend der Währung und der Duration der Verpflichtungen gelten.

Die Erfassungskriterien der Bestimmungen nach HGB werden für die Solvenzbilanz verwendet.

Bewertungsunterschied

Unterschiede zwischen dem Solvency-II-Wert und dem Wert des Jahresabschlusses ergeben sich aus der Verwendung des dargestellten, abweichenden Abzinsungssatzes sowie der nach HGB gebildeten Drohverlustrückstellung.

Neben der Verwendung unterschiedlicher Laufzeiten ergeben sich weitere Bewertungsunterschiede aus dem unterschiedlichen Ansatz bei den Rückstellungen für Share Awards.

D.3.2 Rentenzahlungsverpflichtungen

TEUR	Solvabilität-II-Wert	HGB-Wert
Rentenzahlungsverpflichtungen	62.056	2.159

Rückstellungen für Versorgungszusagen, die das Unternehmen seinen Mitarbeitern erteilt hat, werden unter der Position Rentenzahlungsverpflichtungen zusammengefasst.

Die Pensionsverpflichtungen beinhalten:

Rückstellungen für Pensionen aus arbeitgeberfinanzierten Direktzusagen

Rückstellungen für Pensionen über Entgeltumwandlung finanziert

Rückstellungen aus Erfüllungübernahme

Bewertung HGB

Die Pensionsrückstellungen nach HGB werden gemäß den Vorgaben des Bilanzrechtsmodernisierungsgesetzes (BilMoG) mit ihrem Erfüllungsbetrag, der Gehalts-, Renten- und Fluktuationsentwicklungen berücksichtigt, bewertet und auf den Bilanzstichtag abgezinst.

Die Verpflichtungen aus Pensionen nach HGB wurden in Höhe des nach vernünftiger Beurteilung notwendigen Erfüllungsbetrages angesetzt und mit dem von der Bundesbank gemäß der Rückstellungsabzinsungsverordnung (RückAbzinsVO) veröffentlichten durchschnittlichen Zinssatz der letzten sieben Jahre bei einer angenommenen Restlaufzeit von 15 Jahren abgezinst. Die Pensionsrückstellungen für arbeitgeberfinanzierte Zusagen und für nicht wertpapiergebundene arbeitnehmerfinanzierte Zusagen wurden nach dem Anwartschaftsbarwertverfahren auf der Grundlage der Rechnungsgrundlagen der Richttafeln „2018G“ von Heubeck ermittelt.

Die berücksichtigte Fluktuation entspricht den nach Alter und Geschlecht diversifizierten unternehmensindividuellen Wahrscheinlichkeiten. Im Bilanzjahr 2010 wurde das Wahlrecht des Art. 67 Abs. 1 Satz 1 EGHGB in Anspruch genommen, den erforderlichen Zuführungsbetrag zu den Pensionsrückstellungen auf maximal 15 Jahre zu verteilen und jeweils als außerordentlichen Aufwand zu erfassen.

Die wertpapiergebundenen arbeitnehmerfinanzierten Zusagen sind über Lebensversicherungsverträge leistungskongruent rückgedeckt. Der Erfüllungsbetrag dieser Versorgungszusagen entspricht mithin dem Zeitwert des Deckungskapitals des Lebensversicherungsvertrags zzgl. Überschussbeteiligung.

Die Leistungsanpassung bei Zusagen aus Entgeltumwandlung aufgrund der künftig zu erwartenden Überschussbeteiligung der Rückdeckungsversicherungen wurde vertragsindividuell berücksichtigt.

Verpflichtungen aus Schuldübernahmeverträgen mit anderen Unternehmen der HDI Gruppe wurden nicht passiviert, da keine Inanspruchnahme aus der gesamtschuldnerischen Haftung zu erwarten ist.

Bewertung Solvency II

Entsprechend den erläuternden Texten zu den Leitlinien für den Ansatz und die Bewertung von Vermögenswerten und Verbindlichkeiten, bei denen es sich nicht um versicherungstechnische Rückstellungen handelt, sind die Bewertungsprinzipien des IAS 19 „Leistungen an Arbeitnehmer“ auch unter Solvency II anwendbar. Für die Gesellschaft wurde von dieser Möglichkeit Gebrauch gemacht und die IFRS-Bewertung für die Solvenzberichterstattung übernommen. Die Verpflichtungen aus leistungsorientierten Pensionsplänen werden für jeden Plan separat und nach dem Anwartschaftsbarwertverfahren (Projected Unit Credit Method) ermittelt. Es werden nicht nur die am Bilanzstichtag bekannten Anwartschaften und laufenden Renten bewertet, sondern auch deren zukünftige Entwicklung wird berücksichtigt. Sie errechnen sich nach versicherungsmathematischen Grundsätzen und berücksichtigen die Dauer der Unternehmenszugehörigkeit und die geschätzte künftige Gehaltsentwicklung des Pensionsberechtigten. Der Zinssatz, mit dem die Pensionsverpflichtungen abgezinst werden, orientiert sich an den Zinssätzen, die für hochrangige Unternehmensanleihen entsprechend der Währung und der Duration der Pensionsverpflichtungen gelten.

Die Position Rentenzahlungsverpflichtungen umfasst auch Verpflichtungen aus Schuldübernahmeverträgen mit anderen Unternehmen der HDI Gruppe. Forderungen aus solchen Verträgen werden unter der Position „Sonstige nicht an anderer Stelle ausgewiesene Vermögenswerte“ ausgewiesen.

Bewertungsunterschied

Neben dem unterschiedlichen Ansatz der im Rahmen von Schuldbeitriffsverträgen übertragenen Verpflichtungen liegt der Hauptunterschied zwischen dem Solvabilität-II-Wert und dem HGB-Wert in der Bewertung mit unterschiedlichen Rechnungszinssätzen.

D.3.3 Depotverbindlichkeiten

TEUR	Solvabilität-II-Wert	HGB-Wert
Depotverbindlichkeiten	0	0

Als Depotverbindlichkeiten werden die Verbindlichkeiten gegenüber Rückversicherern ausgewiesen, die nicht sofort liquide ausgeglichen werden.

Bewertung HGB

Die Depotverbindlichkeiten werden im HGB Abschluss zum Erfüllungsbetrag angesetzt.

Bewertung Solvency II

Die Bewertung erfolgt analog zu HGB.

Bewertungsunterschied

Es gibt keinen Bewertungsunterschied.

D.3.4 Latente Steuerschulden

TEUR	Solvabilität-II-Wert	HGB-Wert
Latente Steuerschulden	0	0

Latente Steuern werden für die Bewertungsunterschiede zwischen der lokalen (Steuer-) Bilanz und der Solvabilitätsübersicht ausgewiesen.

Dieser Posten ist bei der Gesellschaft zum Bewertungsstichtag nicht vorhanden.

D.3.5 Derivate

TEUR	Solvabilität-II-Wert	HGB-Wert
Derivate	4.680	0

Derivate sind Verträge, deren wirtschaftlicher Wert von einer Referenzgröße abgeleitet ist, z. B. Indexoptionen und Futures (Termingeschäfte).

Bewertungsunterschied

Der Unterschied zwischen dem Solvency-II-Wert und dem Wert des Jahresabschlusses ergibt sich aus den stillen Reserven/Lasten, welche sich durch den Marktwertansatz (bei Zinsträgern inkl. Stückzinsen) nach Solvency II gegenüber der handelsrechtlichen Rechnungslegung nach HGB ergeben.

D.3.6 Verbindlichkeiten gegenüber Kreditinstituten

TEUR	Solvabilität-II-Wert	HGB-Wert
Verbindlichkeiten gegenüber Kreditinstituten	2.510	2.510

Als Verbindlichkeiten gegenüber Kreditinstituten werden hier ausschließlich Verbindlichkeiten aus Cash Collaterals gezeigt.

Bewertung HGB

Die Bewertung erfolgt zum Erfüllungsbetrag.

Bewertung Solvency II

Die Bewertung erfolgt analog zu HGB.

Bewertungsunterschied

Es gibt keinen Bewertungsunterschied.

D.3.7 Finanzielle Verbindlichkeiten außer Verbindlichkeiten gegenüber Kreditinstituten

TEUR	Solvabilität-II-Wert	HGB-Wert
Finanzielle Verbindlichkeiten außer Verbindlichkeiten gegenüber Kreditinstituten	0	0

Finanzielle Verbindlichkeiten außer Verbindlichkeiten gegenüber Kreditinstituten sind bei der Gesellschaft zum Bewertungsstichtag nicht vorhanden.

D.3.8 Verbindlichkeiten gegenüber Versicherungen und Vermittlern

TEUR	Solvabilität-II-Wert	HGB-Wert
Verbindlichkeiten gegenüber Versicherungen und Vermittlern	29.173	113.897

Die Position umfasst Verbindlichkeiten gegenüber Versicherungsnehmern und Versicherungsvermittlern. Dazu gehören z. B. Provisionen an Vermittler, die von der Gesellschaft noch nicht ausgezahlt wurden, oder durch Versicherungsnehmer überzahlte Beiträge.

Bewertung HGB

Die Bewertung erfolgt zum Erfüllungsbetrag.

Bewertung Solvency II

Die Bewertung erfolgt analog zu HGB.

Bewertungsunterschied

Der Bewertungsunterschied ergibt sich aus der Saldierung der Forderungen und Verbindlichkeiten gegenüber Versicherungen und Vermittlern.

D.3.9 Verbindlichkeiten gegenüber Rückversicherern

TEUR	Solvabilität-II-Wert	HGB-Wert
Verbindlichkeiten gegenüber Rückversicherern	10.276	22.634

Hierunter fallen die Verbindlichkeiten gegenüber Rückversicherern, die nicht auf Depots gehalten werden, aber mit dem in Rückdeckung gegebenen Versicherungsgeschäft in Zusammenhang stehen. Es handelt sich um die Schuldsalden, die sich aus den laufenden Abrechnungen mit den Rückversicherern ergeben.

Bewertung HGB

Die Bewertung erfolgt zum Erfüllungsbetrag.

Bewertung Solvency II

Die Bewertung erfolgt analog zu HGB.

Bewertungsunterschied

Der Bewertungsunterschied ergibt sich aus dem unterschiedlichen Ausweis der Verbindlichkeit aus Rückversicherung der nicht fälligen Wiederauffüllungsprämie.

D.3.10 Verbindlichkeiten (Handel, nicht Versicherung)

TEUR	Solvabilität-II-Wert	HGB-Wert
Verbindlichkeiten (Handel, nicht Versicherung)	167.628	167.628

Diese Position beinhaltet sowohl Verbindlichkeiten gegenüber konzernfremden Unternehmen oder Behörden als auch Verbindlichkeiten gegenüber verbundenen Unternehmen.

Bewertung HGB

Die Bewertung erfolgt zum Erfüllungsbetrag.

Bewertung Solvency II

Die Bewertung erfolgt analog zu HGB.

Bewertungsunterschied

Es gibt keinen Bewertungsunterschied.

D.3.11 Nachrangige Verbindlichkeiten

TEUR	Solvabilität-II-Wert	HGB-Wert
Nicht in den Basiseigenmitteln aufgeführte nachrangige Verbindlichkeiten	0	0
In den Basiseigenmitteln aufgeführte nachrangige Verbindlichkeiten	0	0

Dieser Posten ist bei der Gesellschaft zum Bewertungsstichtag nicht vorhanden.

D.3.12 Sonstige nicht an anderer Stelle ausgewiesene Verbindlichkeiten

TEUR	Solvabilität-II-Wert	HGB-Wert
Sonstige nicht an anderer Stelle ausgewiesene Verbindlichkeiten	11.670	3.595

Dies umfasst alle Verbindlichkeiten, die nicht in anderen Bilanzpositionen enthalten sind, zum Beispiel:

Verbindlichkeiten aus Lieferung und Leistungen

Verbindlichkeiten aus gekauften, aber am Stichtag noch nicht gezahlten Kapitalanlagen

Verbindlichkeiten aus zur Verfügung gestellten Barsicherheiten

Sonstige Verbindlichkeiten

Bewertung HGB

Die Bewertung erfolgt mit dem Erfüllungsbetrag.

Bewertung Solvency II

Die Bewertung erfolgt analog zu HGB.

In der Regel entspricht der Zeitwert dem Restbuchwert. Ist dies nicht der Fall, wird eine Neubewertung notwendig, um einen Zeitwert für die Solvency II-Bilanz zu erhalten.

Ergänzend werden unter Solvency II Differenzbeträge, die aus methodisch bedingten Abweichungen der Modellmarktwerte von den IFRS -Marktwerten resultieren, in den sonstigen Verbindlichkeiten gebucht.

Bewertungsunterschied

Der Unterschied zwischen dem Solvabilität-II-Wert und dem HGB-Wert ergibt sich im Wesentlichen aus dem Ausweis eines Zwischengewinns aus dem Verkauf einer Immobilie sowie aus dem unterschiedlichen Ausweis von Verbindlichkeiten aus Kapitalanlagen.

D.4 Alternative Bewertungsmethoden

Bei den Positionen der Solvenzbilanz, für die eine alternative Bewertungsmethode gem. Artikel 263 in Verbindung mit Artikel 10 (5) der delegierten Verordnung angewendet wird, ist diese Methode bereits in den Kapiteln D.1 bis D.3 beschrieben.

D.5 Sonstige Angaben

Alle materiellen und relevanten zu berichtenden Informationen über die Bewertung der Solvenzbilanzpositionen sind bereits in den anderen Abschnitten des Kapitels D enthalten.

E Kapitalmanagement

E.1 Eigenmittel

Eine zentrale Anforderung unter Solvency II ist die ausreichende Bedeckung der Mindestkapital- und Solvenzkapitalanforderung durch dazu anrechnungsfähige Eigenmittel der Gesellschaft. Ein wichtiges Ziel zur Erreichung dieser Anforderung ist für die Gesellschaft dabei die Stärkung der Eigenmittel. Die quantitative Darstellung der Eigenmittelsituation lässt sich dem Meldebogen S.23.01.01 entnehmen.

Um auch zukünftig ausreichend Eigenmittel vorhalten zu können, werden diese und deren Verwendung im Rahmen der Mittelfristplanung über einen Zeitraum von 5 Jahren prognostiziert.

Um eventuelle Lücken zu schließen, werden unter anderem folgende Maßnahmen betrachtet:

Vergabe von Tier-2-Nachrangdarlehen bis zur maximal anrechnungsfähigen Höhe

Einzahlungen in die Kapitalrücklage (§ 272 Abs. 2 Nr. 4 HGB)

Einzahlung von ggf. noch nicht eingeforderten ausstehenden Einlagen

Auf Grundlage der konzernweiten Risikostrategie wird durch den Einsatz von Eigenkapital, geeigneten Eigenkapitalsubstituten und Finanzierungsinstrumenten die Kapitalstruktur optimiert.

Um den Schutz des Eigenkapitals zu gewährleisten, ist das Ziel, die gesellschaftlichen Einzelrisiken so zu steuern und zu kontrollieren, dass das Gesamtrisiko im zulässigen, definierten Toleranzbereich liegt (siehe Kapitel C). Unter Berücksichtigung von äußeren Einflüssen können Abweichungen auftreten, wobei die Gesellschaft in der Lage ist, sofortige Gegensteuerungsmaßnahmen zu ergreifen.

Im Rahmen von Solvency II werden die Eigenmittel in drei verschiedene Qualitätsstufen (sogenannten „Tiers“) eingeteilt, deren Klassifizierungen insbesondere in Abhängigkeit von Nachrangigkeit, Verlustausgleichsfähigkeit, Art der Laufzeit sowie von sonstigen Belastungen erfolgt.

Dabei unterscheidet man grundsätzlich zwischen Basiseigenmitteln und ergänzenden Eigenmitteln.

Basiseigenmittelbestandteile werden in „Tier 1“ eingestuft, wenn sie verfügbar oder bei Bedarf einforderbar sind, um Verluste unter der Prämisse der Unternehmensfortführung sowie im Falle der Liquidation vollständig aufzufangen (ständige Verfügbarkeit). Im Falle der Liquidation sind „Tier 1“-Eigenmittelbestandteile verfügbar, um Verpflichtungen gegenüber Anspruchsberechtigten aus (Rück-)Versicherungsverträgen zu begleichen. Die Inhaber der Eigenmittelbestandteile werden nachrangig bedient (Nachrangigkeit).

Als „Tier 2“ werden Basiseigenmittelbestandteile eingestuft, wenn sie zwar die Eigenschaft der Nachrangigkeit aufweisen, aber nicht ständig verfügbar sind. Ergänzende Eigenmittelbestandteile, welche die Eigenschaft der ständigen Verfügbarkeit und der Nachrangigkeit weitgehend aufweisen, können als „Tier 2“ eingestuft werden. Alle sonstigen Basiseigenmittelbestandteile und ergänzenden Eigenmittelbestandteile werden als „Tier 3“ klassifiziert.

E.1.1 Basiseigenmittel

Die Basiseigenmittel der Gesellschaft setzen sich zum Bilanzstichtag sowie im Vergleich zum Vorjahr wie folgt zusammen und werden im Folgenden näher erläutert:

Basiseigenmittel in TEUR Berichtsjahr	Gesamt	Tier 1 – nicht gebunden	Tier 1 – gebunden	Tier 2	Tier 3
Grundkapital (ohne Abzug eigener Anteile)	51.000	51.000			
Auf Grundkapital entfallendes Emissionsagio	6.100	6.100			
Gründungsstock, Mitgliederbeiträge oder entsprechender Basiseigenmittelbestandteil bei Versicherungsvereinen auf Gegenseitigkeit und diesen ähnlichen Unternehmen	0	0			
Nachrangige Mitgliederkonten von Versicherungsvereinen auf Gegenseitigkeit	0				
Überschussfonds	0	0			
Vorzugsaktien	0				
Auf Vorzugsaktien entfallendes Emissionsagio	0				
Ausgleichsrücklage	1.214.766	1.214.766			
Nachrangige Verbindlichkeiten	0				
Betrag in Höhe des Nettowerts der latenten Steueransprüche	0				
Other own fund items approved by the supervisory authority as basic own funds not specified above	0	0			
Gesamtbetrag der Basiseigenmittel	1.271.866	1.271.866			

Basiseigenmittel in TEUR Vorperiode	Gesamt	Tier 1 – nicht gebunden	Tier 1 – gebunden	Tier 2	Tier 3
Grundkapital (ohne Abzug eigener Anteile)	51.000	51.000			
Auf Grundkapital entfallendes Emissionsagio	6.100	6.100			
Gründungsstock, Mitgliederbeiträge oder entsprechender Basiseigenmittelbestandteil bei Versicherungsvereinen auf Gegenseitigkeit und diesen ähnlichen Unternehmen	0	0			
Nachrangige Mitgliederkonten von Versicherungsvereinen auf Gegenseitigkeit	0				
Überschussfonds	0	0			
Vorzugsaktien	0				
Auf Vorzugsaktien entfallendes Emissionsagio	0				
Ausgleichsrücklage	995.501	995.501			
Nachrangige Verbindlichkeiten	0				
Betrag in Höhe des Nettowerts der latenten Steueransprüche	0				
Other own fund items approved by the supervisory authority as basic own funds not specified above	0	0			
Gesamtbetrag der Basiseigenmittel	1.052.601	1.052.601			

Grundkapital

Das Grundkapital entspricht dem in der HGB-Bilanz ausgewiesenen eingezahlten gezeichneten Kapital und wird als Tier-1-Eigenmittel berücksichtigt.

Agio auf das eingezahlte Gesellschaftskapital

Diese Position wird ebenfalls aus der HGB-Bilanz übernommen und gilt auch als Tier-1-Eigenmittel.

Überschussfonds (Surplus Funds)

Zum Bilanzstichtag verfügt die Gesellschaft über keinen Überschussfonds.

Für den Begriff Surplus Funds gibt es keine genaue Analogie nach HGB.

Ausgleichsrücklage

Ausgleichsrücklage in TEUR	Berichtsjahr	Vorperiode
Überschuss der Vermögenswerte über die Verbindlichkeiten	1.271.866	1.052.601
Eigene Anteile (direkt und indirekt gehalten)	0	0
Vorhersehbare Dividenden, Ausschüttungen und Entgelte	0	0
Sonstige Basiseigenmittelbestandteile	57.100	57.100
Anpassung für gebundene Eigenmittelbestandteile in Matching-Adjustment- Portfolios und Sonderverbänden	0	0
Ausgleichsrücklage	1.214.766	995.501

Die Ausgleichsrücklage stellt neben Reserven (z. B. Gewinnrücklagen) auch die Unterschiede zwischen der bilanziellen Bewertung (HGB-Bewertung) und der Solvency-II-Bewertung dar. Sie berechnet sich als Überschuss der Vermögenswerte über die Verbindlichkeiten in der Solvabilitätsübersicht abzüglich folgender Positionen:

Eigene Aktien (als Vermögenswerte in der Bilanz enthalten) :

- (1) Eigene Aktien sind bei der Gesellschaft nicht vorhanden.

Vorhersehbare Dividenden und Ausschüttungen:

- (2) Da die Gesellschaft einen Ergebnisabführungsvertrag mit ihrer Muttergesellschaft geschlossen hat, kommt es zu keinem gesonderten Abzugsbetrag. Die Ergebnisabführung ist bereits aktiviert und insofern nicht mehr im Eigenkapital enthalten.

Weitere Basiseigenmittelbestandteile:

- (3) Andere grundlegende Elemente der Eigenmittel umfassen alle Grundeigenmittelbestandteile mit Ausnahme der nachrangigen Verbindlichkeiten und der Ausgleichsrücklage selbst (um zirkuläre Abhängigkeiten zu vermeiden).

Weiterhin ist ein Abzug der eigenen Aktien vom Grundkapital inbegriffen.

Eigene Aktien hat die Gesellschaft nicht im Bestand.

Ihrer Definition entsprechend unterliegt die Ausgleichsrücklage denselben Risiken wie die Solvency II Eigenmittel, insbesondere versicherungstechnischen Risiken (vgl. Kapitel C.1) und Kapitalmarktschwankungen (vgl. Kapitel C.2).

Gemäß Solvency II Regelungen wird die Ausgleichsrücklage als Tier-1-Basiseigenmittel berücksichtigt.

Nachrangige Verbindlichkeiten

Zum Bilanzstichtag verfügt die Gesellschaft über keine nachrangigen Verbindlichkeiten.

E.1.2 Ergänzende Eigenmittel

Ergänzende Eigenmittel sind Eigenmittel, die abgerufen werden können, um etwaige Verluste aufzufangen. Es handelt sich somit um bedingte Eigenmittel, als dass sie nicht eingezahlt wurden und nicht in der Solvabilitätsübersicht anerkannt werden.

Für die Anerkennung dieser ergänzenden Eigenmittel zur Erfüllung der Kapitalanforderungen bedarf es der vorherigen Genehmigung durch die Aufsicht für jeden einzelnen Eigenmittelbestandteil.

Zum Bilanzstichtag besitzt die Gesellschaft keine anerkannten ergänzenden Eigenmittel.

E.1.3 Verfügbare und anrechenbare Eigenmittel

Die Basiseigenmittel und die ergänzenden Eigenmittel bilden zusammen die verfügbaren Eigenmittel.

Die Übersicht über die verfügbaren und anrechenbaren Eigenmittel zum Bilanzstichtag sowie im Vergleich zum Vorjahr ist im Folgenden dargestellt:

Verfügbare und anrechenbare Eigenmittel TEUR Berichtsjahr	Gesamt	Tier 1 -Nicht gebunden-	Tier 1 - gebunden-	Tier 2	Tier 3
Gesamtbetrag der zur Erfüllung des konsolidierten Teils der SCR für die Gruppe zur Verfügung stehenden Eigenmittel (außer Eigenmitteln aus anderen Finanzbranchen und aus den durch die Abzugs- und Aggregationsmethode einbezogenen Unternehmen)	1.271.866	1.271.866		0	
Gesamtbetrag der für die Erfüllung der MCR zur Verfügung stehenden Eigenmittel	1.271.866	1.271.866		0	
Gesamtbetrag der für die Erfüllung des konsolidierten Teils der SCR für die Gruppe anrechnungsfähigen Eigenmittel (außer Eigenmitteln aus anderen Finanzbranchen und aus den durch die Abzugs- und Aggregationsmethode einbezogenen Unternehmen)	1.271.866	1.271.866		0	
Gesamtbetrag der für die Erfüllung der MCR anrechnungsfähigen Eigenmittel	1.271.866	1.271.866		0	

Verfügbare und anrechenbare Eigenmittel TEUR Vorperiode	Gesamt	Tier 1 -Nicht gebunden-	Tier 1 - gebunden-	Tier 2	Tier 3
Gesamtbetrag der zur Erfüllung des konsolidierten Teils der SCR für die Gruppe zur Verfügung stehenden Eigenmittel (außer Eigenmitteln aus anderen Finanzbranchen und aus den durch die Abzugs- und Aggregationsmethode einbezogenen Unternehmen)	1.052.601	1.052.601		0	
Gesamtbetrag der für die Erfüllung der MCR zur Verfügung stehenden Eigenmittel	1.052.601	1.052.601		0	
Gesamtbetrag der für die Erfüllung des konsolidierten Teils der SCR für die Gruppe anrechnungsfähigen Eigenmittel (außer Eigenmitteln aus anderen Finanzbranchen und aus den durch die Abzugs- und Aggregationsmethode einbezogenen Unternehmen)	1.052.601	1.052.601		0	
Gesamtbetrag der für die Erfüllung der MCR anrechnungsfähigen Eigenmittel	1.052.601	1.052.601		0	

Die vorliegenden zur Verfügung stehenden Eigenmittel für die Solvenzkapitalanforderung (SCR) und Mindestkapitalanforderung (MCR) unterliegen keinen gesetzlichen, quantitativen Begrenzungen und können somit vollumfänglich für die jeweilige Kapitalanforderungen herangezogen werden.

E.1.4 Basiseigenmittelbestandteile, die den Übergangsmaßnahmen unterliegen

Gemäß § 345 VAG dürfen unbeschadet des § 92 Basiseigenmittelbestandteile für bis zu zehn Jahre nach dem 01.01.2016 unter bestimmten Voraussetzungen als Eigenmittel der Tier-Klasse 1 oder 2 angesetzt werden (sogenanntes „Grandfathering“).

Die Gesellschaft besitzt zum Stichtag keine solchen Basiseigenmittel.

E.1.5 Vergleich des Eigenkapitals im Jahresabschluss mit dem Überschuss der Vermögenswerte über die Verbindlichkeiten in der Solvabilitätsübersicht

TEUR	Solvabilität-II-Wert	HGB-Wert
Überschuss der Vermögenswerte über die Verbindlichkeiten	1.271.866	57.100

Der Unterschied zwischen dem Solvency-II-Wert und dem Wert des Jahresabschlusses in Höhe von 1.214.766 TEUR ergibt sich aus folgenden Komponenten:

Marktwertbewertung von Kapitalanlagen: 94.777 TEUR,

Bewertungsunterschiede aus immateriellen Vermögensgegenständen: -2.153 TEUR,

Solvency-II-spezifische Bewertung der versicherungstechnischen Rückstellungen: 1.151.799 TEUR,

Bewertungsunterschiede aus Pensionsverpflichtungen: 4.299 TEUR sowie

sonstige Umbewertungen: -33.956 TEUR.

E.2 Solvenzkapitalanforderung und Mindestkapitalanforderung

Die Solvenzkapitalanforderung (SCR) und die Mindestkapitalanforderung (MCR) der Gesellschaft zum Stichtag kann der folgenden Tabelle entnommen werden.

Das SCR schlüsselt sich dabei nach Risiken entsprechend den Kategorien des internen Modells auf.

SCR aufgeschlüsselt nach Risikokategorien zum Stichtag 31.12.2025 (in TEUR)	
Markt- und Kreditrisiko	308.940
Nicht unter dem Markt- und Kreditrisiko erfasstes Risiko eines Kreditereignisses	23.997
Geschäftsrisiko	
Nichtlebensversicherungstechnisches Nettorisiko	500.003
Lebens- und krankenversicherungstechnisches Risiko	
Operationelles Risiko	85.872
Sonstige Risiken	11.004
Diversifikation	-360.038
SCR	569.778
MCR	256.400

Das Unternehmen verwendet keine unternehmensspezifischen Parameter gemäß Artikel 104 Absatz 7 der Richtlinie 2009/138/EG.

Gemäß § 352 VAG können Versicherungs- und Rückversicherungsunternehmen vorübergehend einen genehmigungspflichtigen Abzug bei den versicherungstechnischen Rückstellungen geltend machen, der auf Ebene der homogenen Risikogruppen zur Anwendung kommt. Die Gesellschaft macht von dieser Möglichkeit keinen Gebrauch.

Die Mindestkapitalanforderung ist die untere Schranke der Solvenzkapitalanforderung in der regulatorischen Sichtweise. Die Mindestkapitalanforderung der Gesellschaft beträgt maximal 45 % und mindestens 25 % der Solvenzkapitalanforderung.

Für die Gesellschaft greift die obere Schranke (45 % des Solvenzkapitals), d. h. das Zwischenergebnis der MCR-Berechnung (Art. 250 und Art. 251 Delegierte Verordnung (EU) 2015/35) übersteigt die Schranke.

Die „Höhe/Schätzung der gesamten Verlustausgleichsfähigkeit der latenten Steuern“ findet sich im SFCR-Anhang (Meldebogen S.25.05, Element R0310/C0100). Für weitere Ausführungen zu den latenten Steuern wird auf Kapitel E.1 verwiesen.

E.3 Verwendung des durationsbasierten Untermoduls Aktienrisiko bei der Berechnung der Solvenzkapitalanforderung

Die Gesellschaft wendet bei der Berechnung ihrer Solvenzkapitalanforderung das durationsbasierte Untermodul Aktienrisiko gemäß Artikel 304 nicht an.

E.4 Unterschiede zwischen der Standardformel und etwa verwendeten internen Modellen

Die HDI Versicherung AG verwendet für die Berechnung der regulatorischen Solvenzkapitalanforderung ein internes Modell. Die interne Modellierung deckt dabei die Risikomodule versicherungstechnisches Risiko, Marktrisiko, operationelles Risiko und Forderungsausfallrisiko ab.

Die Mechanismen und Prozesse im Zusammenhang mit dem internen Modell der Gesellschaft sind eingebettet in die Standards der HDI-Gruppe, wobei über bestehende Gremien auf Gruppenebene sichergestellt wird, dass die Gesellschaft in die Entscheidungen im Zusammenhang mit dem internen Modell eingebunden ist. Zur Festlegung von Rollen und Verantwortlichkeiten wurden konzerninterne Richtlinien mit Bezug auf das interne Modell verabschiedet.

Risikomessung im internen Modell der HDI Versicherung AG

Das interne Modell der HDI Versicherung AG basiert konzeptionell auf der Ermittlung der ökonomischen Eigenmittel auf Marktwertbasis zum Stichtag sowie der Prognose der Eigenmittelentwicklung über den einjährigen Zeithorizont von Solvency II.

Ausgangspunkt dieses Ansatzes ist eine Solvenzbilanz zum Bewertungsstichtag. Sobald diese ökonomische Bilanz bestimmt ist, ist es notwendig, die stochastische Verteilung der ökonomischen Solvenzbilanz im Horizont von einem Jahr zu projizieren. Hierzu werden Monte-Carlo-Simulationsverfahren mit einer geeigneten Anzahl von Simulationen verwendet.

Anhand der Prognoseverteilung der Eigenmittel im Einjahreshorizont wird die Solvenzkapitalanforderung als Differenz des Erwartungswertes und des Value at Risk zum aufsichtsrechtlich vorgegebenen Konfidenzniveau 99,5 % der Prognoseverteilung berechnet. Konzeptionell bedeutet dies, dass ein möglicher Verlust an Eigenmitteln (bezogen auf den Erwartungswert) mit einer Wahrscheinlichkeit von 99,5 % durch die Solvenzkapitalanforderung abgedeckt wird. Erwartungswert und Quantil werden aus den per Monte-Carlo-Methode simulierten Werten der Prognoseverteilung geschätzt. Aus dem Verhältnis der Eigenmittel zum Stichtag und der Solvenzkapitalanforderung gemäß Prognoseverteilung des internen Modells ergibt sich die Kapitaladäquanzquote.

Im Folgenden werden Grundlagen der Modellierung des internen Modells der Gesellschaft skizziert.

Wesentliche Annahmen:

Die wichtigste Annahme für das interne Modell der HDI Versicherung AG ist, dass die entscheidenden Risiken durch negative Veränderung des Kapitalmarktes, den Eintritt von Naturkatastrophen, den Eintritt operationeller Risiken sowie das Risiko eines zufällig parallel ausfallenden Rückversicherers gegeben sind. Basierend auf dieser Annahme werden die Szenarien für die Risikomodelle für diese Ereignisse, also Naturkatastrophen, Ausfall von Rückversicherern, sowie Teile der operationellen Risiken und die jeweilige Ökonomie gruppenweit einheitlich vorgegeben und verarbeitet. Diese Vorgabe beinhaltet insbesondere grundlegende Annahmen zu Abhängigkeiten, die wesentlich für die Diversifikation im internen Modell der Gesellschaft sind:

Analysen ergeben keine Indizien für signifikante, langanhaltende Auswirkungen von Naturkatastrophenereignissen auf wirtschaftliche Entwicklungen. Insofern wird zwischen den Naturgefahrenszenarien und den ökonomischen Szenarien für Kapitalmarktentwicklungen Unabhängigkeit unterstellt.

Die Einbindung der Rückversicherungsausfallszenarien erfolgt unter der Prämisse, dass Ausfälle bzw. Ratingverschlechterungen von Rückversicherern durch negative Kapitalmarktentwicklungen und/oder hohe Verluste durch Naturgefahrenereignisse induziert sind. Auch Teile der operationellen Risiken sind an negative Kapitalmarktentwicklungen korreliert.

Datengrundlage:

Das interne Modell und dessen Kalibrierung beruht auf einer Vielzahl von unternehmensinternen Daten, wie z. B. Schadenaufwänden für die zugrundeliegenden Portfolien, und externen Daten, wie z. B. Rating-Informationen für Kapitalanlagen und Rückversicherungsgegenparteien oder Zeitreihen für Kapitalmarktdaten. Deren Angemessenheit wird durch interne Kontrollhandlungen sowie im Rahmen der Validierung geprüft.

Szenarien:

Im internen Modell der HDI Versicherung AG wird die ökonomische Bilanz mithilfe gruppenweit einheitlicher Real-World-Szenarien für die Ökonomie, Naturgefahren, gewisse operationelle Verluste und den Rückversicherungsausfall sowie einer individuellen Modellierung der versicherungstechnischen Risiken (Prämien- und Reserverisiko) und gesellschaftsindividueller operationeller Risiken über den Horizont von einem Jahr fortgeschrieben. Die Modellierung erfolgt modular auf Ebene der Risikokategorien, in der Versicherungstechnik zunächst in der Bruttosicht bezogen auf Sparten bzw. granularere homogene Analysesegmente.

Risiken:

Das Prämienrisiko erfasst Abweichungen der tatsächlich im Rahmen der vollständigen Abwicklung eines Schadens entstehenden Schadenaufwendungen von den bei der Kalkulation des Beitrags angesetzten Schätzungen. In der Modellierung werden Naturgefahrenereignisse – aufgrund der Art der Ereignisse und der gruppenweit einheitlichen Szenarien – separat behandelt. Die Modellierung des Prämienrisikos exklusive Naturgefahren erfolgt zunächst für die Brutto-Sicht anhand einschlägiger aktuarieller Verfahren – wie z. B. dem kollektiven Modell der Risikotheorie – bezogen auf die Sparten der Gesellschaften.

Das Reserverisiko beschreibt die Gefahr zu gering kalkulierter Schadenrückstellungen aus den Vorjahren. Den Ausgangspunkt für die Modellierung des Reserverisikos bilden Schadendreiecke für Schadenbestände. Die Entwicklung der Schadenbestände pro Anfalljahr wird im Einjahreshorizont zur Berechnung des einjährigen Reserverisikos stochastisch fortgeschrieben. Auf diese Weise ergeben sich simulierte, um eine Diagonale erweiterte Abwicklungsdreiecke, in denen die Schadenabwicklung vorgenommen wird. Aus den resultierenden simulierten Dreiecken werden Brutto-Reserven abgeleitet, aus deren Verteilung das Brutto-Reserverisiko berechnet werden kann.

Um für die Bruttosicht ausgehend von den Prognoseverteilungen des Prämienrisikos und des Reserverisikos der Sparten das Prämienrisiko exklusive Naturgefahren und das Reserverisiko sowie das Prämien- und Reserverisiko im internen Modell einer Gesellschaft zu bestimmen, wird auf Ebene der Sparten eine Abhängigkeitsstruktur erzeugt. Durch Anwendung der im Modell abgebildeten Rückversicherungsstruktur ergibt sich nachgelagert die Prognoseverteilung für das Prämien- und Reserverisiko in der Netto-Sicht.

Das Naturkatastrophenrisiko wird zum überwiegenden Teil in extern lizenzierten Modellen abgebildet. Die Naturkatastrophenmodelle setzen sich generell aus den drei Komponenten Naturgefahr, Vulnerabilität und Finanzmodul/Vertragsstruktur zusammen und liefern als Modellergebnis simulierte Ereignisschäden, die im internen Modell der HDI Versicherung AG weiterverarbeitet werden. Im Zentrum des Ansatzes steht das sogenannte Global Event Set, welches alle exponierten Gefahren-Regionen der HDI Versicherung AG enthält. Modellgefahren, in denen keine lizenzierten oder anderweitig verfügbaren Modelle zum Einsatz kommen, werden über Eigenentwicklungen sowie approximative Ansätze berücksichtigt.

Das Marktrisiko umfasst einerseits Schwankungen der Kapitalanlagen auf der Aktivseite, andererseits bestehen durch die Entwicklung der Kapitalmärkte aufgrund der ökonomischen Bilanzierung auch Auswirkungen auf die versicherungstechnischen Risiken auf der Passivseite (Diskontierung der Reserven, Bewertung mit Wechselkursen). Die Modellierung der Aktivseite erfolgt durch Verdichtung des Kapitalanlagebestands auf weitgehend homogene Model-Points. Die Marktwerte der Model-Points standardisierter Kapitalanlagen werden durch Mapping auf Indizes aus dem ökonomischen Szenario-Generator bzw. abgeleitete portfoliospezifische Fixed-Income-Indizes im Einjahreshorizont fortgeschrieben.

Die Berechnung des Forderungsausfallrisikos gegenüber Rückversicherungsgegenparteien basiert auf Szenarien aus dem Rückversicherungsausfallmodell, das pro Rückversicherungsgegenpartei (in Abhängigkeit des im Einjahreshorizont simulierten Ratings) gruppenweit einheitliche prozentuale Abschläge liefert, die mit den portfoliospezifischen zedierten Verbindlichkeiten verschnitten werden. Berücksichtigt wird dabei neben direkt durch Ausfall induzierten Verlusten auch eine Sicherheitsmarge für Ratingverschlechterungen, die mögliche Verluste ankündigen.

Operationelle Verluste umfassen verschiedenste Kategorien wie Compliance-Verstöße, Betrugsfälle oder IT-Ausfälle. Die Bewertung erfolgt anhand von in jeweils einschlägigen Expertenworkshops erarbeiteten Einschätzungen der jeweiligen Lage. Dabei werden zum Teil konzernweit einheitliche, aber auch unternehmensindividuelle Szenarien erarbeitet.

Hauptunterschiede bei den in der Standardformel und im internen Modell verwendeten Methoden und Annahmen

Die Kalibrierung des internen Modells und der Standardformel zielen konsistent zur Regelung darauf ab, die Höhe einer adversen Abweichung der Eigenmittel von deren Erwartungswert im 200-Jahresereignis (Value at Risk zum Konfidenzniveau 99,5 %) zu bestimmen. Zwischen der Standardformel und dem internen Modell bestehen bei der Berechnung der Solvenzkapitalanforderung jedoch wesentliche Unterschiede hinsichtlich der verwendeten Methoden und Annahmen. Diese wirken sich – teils deutlich – auf die Ergebnisse der Solvenzkapitalanforderung aus und führen nachgelagert auch zu Unterschieden der Eigenmittel und der Kapitaladäquanzquote zwischen beiden Modellen. Für die Eigenmittel resultieren die Abweichungen dabei aus der Risikomarge, die sich als Barwert der jeweiligen Solvenzkapitalanforderung, die zur Bedeckung der Versicherungs- und Rückversicherungsverpflichtungen erforderlich ist, über den Projektionszeitraum multipliziert mit einem Kapitalkostensatz ergibt.

Methodologisch folgt die Standardformel einem modularen Ansatz. Hierbei wird das gesamte Risiko zunächst auf oberster Ebene in die Risikomodule

- versicherungstechnisches Risiko,
- Marktrisiko und
- Gegenparteiausfallrisiko

der Basissolvvenzkapitalanforderung sowie operationelles Risiko untergliedert und weiter in Untermodule aufgefächert. So besteht beispielsweise das Risikomodul Marktrisiko aus den Untermodulen Zinsänderungsrisiko, Aktienrisiko, Immobilienrisiko, Spread-Risiko, Marktrisikokonzentrationen und Wechselkursrisiko. Für jedes Untermodul wird eine Kapitalanforderung, beruhend auf formelbasierten Faktoransätzen mit vorgegebenen Stresslevel, ermittelt.

Standardformel und unternehmensindividuelle Modellierung führen auf Ebene der Untermodule zu teils deutlich unterschiedlichen Risikobewertungen. Ursächlich hierfür ist grundsätzlich primär die unternehmensindividuelle Kalibrierung des internen Modells, die auf das spezifische Risikoprofil der Gesellschaft abstellt, dem die Standardformel aufgrund ihrer Universalität nur bedingt Rechnung tragen kann. Sekundär ergeben sich

Abweichungen durch unterschiedliche Zuordnungen auf Untermodule oder gar durch die divergente Behandlung von Sachverhalten. So unterliegen z. B. europäische Staatsanleihen in der Standardformel nicht dem Kreditrisiko, während diese im internen Modell aufgrund aufsichtsrechtlicher Anforderungen unter Risiko zu stellen sind.

Unterschiede in der Berechnung der Solvenzkapitalanforderung auf Ebene der Untermodule betreffen u. a. folgende Aspekte:

- Im Marktrisiko ergeben sich Unterschiede in der Messung des Konzentrations- und Korrelationsrisikos, da das interne Modell im Gegensatz zur Standardformelmethodik neben der reinen Wirkung der Konzentration von Emittenten zusätzlich auch Effekte aus Korrelation von wirtschaftlichen und geographischen Zusammenhängen umfasst.
- In der Standardformel ergibt sich das Zinsänderungsrisiko ausschließlich aus Änderungen des Niveaus der risikofreien Zinskurve, während Änderungen der Zinsvolatilität nicht explizit berücksichtigt werden. Im internen Modell besteht dagegen ein Zusammenhang zwischen Zinsniveau und Zinsvolatilität.
- Die Kalibrierung des Immobilienrisikos der Standardformel basiert auf Datensätzen für Großbritannien. Dies führt zu unterschiedlichen Stresslevel im Quervergleich zum internen Modell.

Die Standardformel berücksichtigt keine geografische Diversifikation für die nicht-proportionale Rückversicherung. Diesem Aspekt wird jedoch im internen Modell Rechnung getragen. Im Gegensatz zur Standardformel resultieren Abhängigkeiten – und damit auch Diversifikationseffekte – zwischen Risikokategorien im internen Modell u. a. durch modellierte Abhängigkeiten zwischen Risikofaktoren (z. B. im ökonomischen Szenario-Generator), via Copula modellierte Abhängigkeiten (z. B. zwischen dem Prämienrisiko der Sparten einer Gesellschaft) oder explizite Unabhängigkeitsannahmen (z. B. zwischen Markt- und Naturgefahrenrisiken). Insofern unterscheiden sich die Solvenzkapitalanforderungen gemäß Standardformelmethodik und gemäß internem Modell – neben Unterschieden in der Zuordnung zu Risikomodulen und der Berechnungsmethodik für Risikomodule – auch hinsichtlich der Abhängigkeitsmodellierung und der dadurch induzierten Diversifikationseffekte.

E.5 Nichteinhaltung der Mindestkapitalanforderung und Nichteinhaltung der Solvenzkapitalanforderung

Unter Solvency II muss ein Versicherungsunternehmen stets über anrechnungsfähige Eigenmittel mindestens in Höhe der Solvenzkapitalanforderung bzw. anrechnungsfähige Basiseigenmittel mindestens in Höhe der Mindestkapitalanforderung verfügen. Wie im Kapitel E.1.3 und E.2.2 dargestellt, liegt die Solvenzkapitalausstattung der Gesellschaft über der Solvenzkapitalanforderung. Ein noch höheres Sicherheitsniveau besteht bei der Mindestkapitalausstattung aus anrechnungsfähigen Basiseigenmitteln. Somit liegt keine Nichteinhaltung der Mindest- und Solvenzkapitalanforderung für die Gesellschaft vor.

E.6 Sonstige Angaben

Zum Stichtag gibt es keine zusätzlichen Informationen, die an dieser Stelle einer besonderen Erwähnung bedürfen.

F Anhang

Im Folgenden sind die Meldebögen für den Bericht über Solvabilität und Finanzlage für die Gesellschaft dargestellt. Dabei sind die Zahlen, welche Geldbeträge wiedergeben, in tausend Euro-Einheiten angegeben.

- F.1 Solvabilitätsübersicht (S.02.01.02)
- F.2 Prämien, Forderungen und Aufwendungen nach Geschäftsbereichen (S.05.01.02)
- F.3 Versicherungstechnische Rückstellungen in der Lebensversicherung und in der nach Art der Lebensversicherung betriebenen Krankenversicherung (S.12.01.02)
- F.4 Versicherungstechnische Rückstellungen – Nichtlebensversicherung (S.17.01.02)
- F.5 Ansprüche aus Nichtlebensversicherungen (S.19.01.21)
- F.6 Auswirkungen von langfristigen Garantien und Übergangsmaßnahmen (S.22.01.21)
- F.7 Eigenmittel (S.23.01.01)
- F.8 Solvenzkapitalanforderung – für Unternehmen, die ein internes Modell verwenden (S.25.05.21)
- F.9 Mindestkapitalanforderung – nur Lebensversicherungs- oder nur Nichtlebensversicherungs- oder Rückversicherungstätigkeit (S.28.01.01)

Vermögenswerte

Geschäfts- oder Firmenwert	R0010	
Abgegrenzte Abschlusskosten	R0020	
Immaterielle Vermögenswerte	R0030	
Latente Steueransprüche	R0040	
Überschuss bei den Altersversorgungsleistungen	R0050	
Sachanlagen für den Eigenbedarf	R0060	
Anlagen (außer Vermögenswerten für indexgebundene und fondsgebundene Verträge)	R0070	3.644.435
Immobilien (außer zur Eigennutzung)	R0080	
Anteile an verbundenen Unternehmen, einschließlich Beteiligungen	R0090	335.105
<i>Aktien</i>	<i>R0100</i>	<i>7.095</i>
Aktien - notiert	R0110	
Aktien - nicht notiert	R0120	7.095
<i>Anleihen</i>	<i>R0130</i>	<i>2.525.431</i>
Staatsanleihen	R0140	451.132
Unternehmensanleihen	R0150	1.935.145
Strukturierte Schuldtitel	R0160	
Besicherte Wertpapiere	R0170	139.154
Organismen für gemeinsame Anlagen	R0180	773.287
Derivate	R0190	3.518
Einlagen außer Zahlungsmitteläquivalenten	R0200	
Sonstige Anlagen	R0210	
Vermögenswerte für index- und fondsgebundene Verträge	R0220	
Darlehen und Hypotheken	R0230	214.216
Policendarlehen	R0240	
Darlehen und Hypotheken an Privatpersonen	R0250	
Sonstige Darlehen und Hypotheken	R0260	214.216
Einforderbare Beträge aus Rückversicherungsverträgen von:	R0270	89.655
Nichtlebensversicherungen und nach Art der Nichtlebensversicherung betriebenen Krankenversicherung	R0280	79.379
Nichtlebensversicherungen außer Krankenversicherungen	R0290	79.370
Nach Art der Nichtlebensversicherung betriebene Krankenversicherungen	R0300	9
Lebensversicherungen und nach Art der Lebensversicherung betriebenen Krankenversicherungen außer Krankenversicherungen und fonds- und indexgebundenen Versicherungen	R0310	10.276
Nach Art der Lebensversicherung betriebene Krankenversicherungen	R0320	
Lebensversicherungen außer Krankenversicherungen und fonds- und indexgebundenen Versicherungen	R0330	10.276
Lebensversicherungen, fonds- und indexgebunden	R0340	
Depotforderungen	R0350	
Forderungen gegenüber Versicherungen und Vermittlern	R0360	0
Forderungen gegenüber Rückversicherern	R0370	1.737
Forderungen (Handel, nicht Versicherung)	R0380	172.187
Eigene Anteile (direkt gehalten)	R0390	
In Bezug auf Eigenmittelbestandteile fällige Beträge oder ursprünglich eingeforderte, aber noch nicht eingezahlte Mittel	R0400	
Zahlungsmittel und Zahlungsmitteläquivalente	R0410	88.055
Sonstige nicht an anderer Stelle ausgewiesene Vermögenswerte	R0420	64.361
Vermögenswerte insgesamt	R0500	4.274.646

Verbindlichkeiten

Versicherungstechnische Rückstellungen - Nichtlebensversicherung	R0510	2.664.526
Versicherungstechnische Rückstellungen - Nichtlebensversicherung (außer Krankenversicherung)	R0520	2.609.971
Versicherungstechnische Rückstellungen als Ganzes berechnet	R0530	
Bester Schätzwert	R0540	2.505.924
Risikomarge	R0550	104.047
Versicherungstechnische Rückstellungen - Krankenversicherung (nach Art der Nichtlebensversicherung)	R0560	54.555
Versicherungstechnische Rückstellungen als Ganzes berechnet	R0570	
Bester Schätzwert	R0580	51.898
Risikomarge	R0590	2.658
Versicherungstechnische Rückstellungen - Lebensversicherung (außer fonds- und indexgebundenen Versicherungen)	R0600	35.217
Versicherungstechnische Rückstellungen - Krankenversicherung (nach Art der Lebensversicherung)	R0610	10.460
Versicherungstechnische Rückstellungen als Ganzes berechnet	R0620	
Bester Schätzwert	R0630	10.460
Risikomarge	R0640	
Versicherungstechnische Rückstellungen - Lebensversicherung (außer Krankenversicherungen und fonds- und indexgebundenen Versicherungen)	R0650	24.758
Versicherungstechnische Rückstellungen als Ganzes berechnet	R0660	
Bester Schätzwert	R0670	24.758
Risikomarge	R0680	0
Versicherungstechnische Rückstellungen - fonds- und indexgebundene Versicherungen	R0690	
Versicherungstechnische Rückstellungen als Ganzes berechnet	R0700	
Bester Schätzwert	R0710	
Risikomarge	R0720	
Sonstige versicherungstechnische Rückstellungen	R0730	
Eventualverbindlichkeiten	R0740	
Andere Rückstellungen als versicherungstechnische Rückstellungen	R0750	15.042
Rentenzahlungsverpflichtungen	R0760	62.056
Depotverbindlichkeiten	R0770	
Latente Steuerschulden	R0780	
Derivate	R0790	4.680
Verbindlichkeiten gegenüber Kreditinstituten	R0800	2.510
Finanzielle Verbindlichkeiten außer Verbindlichkeiten gegenüber Kreditinstituten	R0810	
Verbindlichkeiten gegenüber Versicherungen und Vermittlern	R0820	29.173
Verbindlichkeiten gegenüber Rückversicherern	R0830	10.276
Verbindlichkeiten (Handel, nicht Versicherung)	R0840	167.628
Nachrangige Verbindlichkeiten	R0850	
Nicht in den Basiseigenmitteln aufgeführte nachrangige Verbindlichkeiten	R0860	
In den Basiseigenmitteln aufgeführte nachrangige Verbindlichkeiten	R0870	
Sonstige nicht an anderer Stelle ausgewiesene Verbindlichkeiten	R0880	11.670
Verbindlichkeiten insgesamt	R0900	3.002.779
Überschuss der Vermögenswerte über die Verbindlichkeiten	R1000	1.271.866

S.05.01: Prämien, Forderungen und Aufwendungen nach Geschäftsbereichen

		Krankheitskostenversicherung	Berufsunfähigkeitsversicherung	Arbeitsunfallversicherung	Kraftfahrzeughaftpflichtversicherung	Sonstige Kraftfahrtversicherung
		C0010	C0020	C0030	C0040	C0050
Gebuchte Prämien						
Brutto – Direktversicherungsgeschäft	R0110		60.159		305.413	216.664
Brutto – in Rückdeckung übernommenes proportionales Geschäft	R0120		0		0	0
Brutto – in Rückdeckung übernommenes nichtproportionales Geschäft	R0130					
Anteil der Rückversicherer	R0140		0		370	2.801
Netto	R0200		60.159		305.043	213.863
Verdiente Prämien						
Brutto – Direktversicherungsgeschäft	R0210		60.524		299.769	221.445
Brutto – in Rückdeckung übernommenes proportionales Geschäft	R0220		2		0	0
Brutto – in Rückdeckung übernommenes nichtproportionales Geschäft	R0230					
Anteil der Rückversicherer	R0240		-4		370	2.801
Netto	R0300		60.529		299.398	218.643
Aufwendungen für Versicherungsfälle						
Brutto – Direktversicherungsgeschäft	R0310		26.853		205.673	125.576
Brutto – in Rückdeckung übernommenes proportionales Geschäft	R0320		-17		0	0
Brutto – in Rückdeckung übernommenes nichtproportionales Geschäft	R0330					
Anteil der Rückversicherer	R0340		-17		2.203	78
Netto	R0400		26.853		203.469	125.498
Angefallene Aufwendungen	R0550		25.565		84.800	66.762
Aufwendungen/Einnahmen	R1210					
Gesamtaufwendungen	R1300					

		Geschäftsbereich für: Lebensversicherungsverpflichtungen				
		Krankenversicherung	Versicherung mit Überschussbeteiligung	Index- und fondsgebundene Versicherung	Sonstige Lebensversicherung	Renten aus Nichtlebensversicherungsverträgen, die mit Krankenversicherungsverpflichtungen in Zusammenhang stehen
		C0210	C0220	C0230	C0240	C0250
Gebuchte Prämien						
Brutto	R1410					0
Anteil der Rückversicherer	R1420					0
Netto	R1500					
Verdiente Prämien						
Brutto	R1510					0
Anteil der Rückversicherer	R1520					0
Netto	R1600					
Aufwendungen für Versicherungsfälle						
Brutto	R1610					759
Anteil der Rückversicherer	R1620					0
Netto	R1700					759
Angefallene Aufwendungen	R1900					
Aufwendungen/Einnahmen	R2510					
Gesamtaufwendungen	R2600					
Gesamtbetrag Rückkäufe	R2700					

S.05.01: Prämien, Forderungen und Aufwendungen nach Geschäftsbereichen

		Geschäftsbereich für: Nichtlebensversicherungs- und Rückversicherungsverpflichtungen (Direktversicherungsgeschäft und in Rückdeckung übernommenes proportionales Geschäft)						
		See-, Luftfahrt- und Transportversicherung	Feuer- und andere Sachversicherungen	Allgemeine Haftpflichtversicherung	Kredit- und Kautionsversicherung	Rechtsschutzversicherung	Beistand	Verschiedene finanzielle Verluste
		C0060	C0070	C0080	C0090	C0100	C0110	C0120
Gebuchte Prämien								
Brutto – Direktversicherungsgeschäft	R0110	2.127	612.859	367.590	0	0		0
Brutto – in Rückdeckung übernommenes proportionales Geschäft	R0120	0	0	13	0	0		0
Brutto – in Rückdeckung übernommenes nichtproportionales Geschäft	R0130	0	0	0	0	0	0	0
Anteil der Rückversicherer	R0140	29	56.837	9.327	0	0		0
Netto	R0200	2.098	556.021	358.276				
Verdiente Prämien								
Brutto – Direktversicherungsgeschäft	R0210	2.122	609.815	366.156	0	0		0
Brutto – in Rückdeckung übernommenes proportionales Geschäft	R0220	0	0	13	0	0		0
Brutto – in Rückdeckung übernommenes nichtproportionales Geschäft	R0230	0	0	0	0	0	0	0
Anteil der Rückversicherer	R0240	29	56.837	9.942	0	0		0
Netto	R0300	2.092	552.977	356.226				
Aufwendungen für Versicherungsfälle								
Brutto – Direktversicherungsgeschäft	R0310	421	291.868	246.625	0	0		0
Brutto – in Rückdeckung übernommenes proportionales Geschäft	R0320	0	0	0	0	0		0
Brutto – in Rückdeckung übernommenes nichtproportionales Geschäft	R0330	0	0	0	0	0	0	0
Anteil der Rückversicherer	R0340	0	-3.708	8.434	0	0		0
Netto	R0400	421	295.576	238.191				
Angefallene Aufwendungen	R0550	968	256.551	174.834				
Aufwendungen/Einnahmen	R1210	0	0	0	0	0	0	0
Gesamtaufwendungen	R1300	0	0	0	0	0	0	0

		Lebensrückversicherungsverpflichtungen			
		Renten aus Nichtlebensversicherungsverträgen und im Zusammenhang mit anderen Versicherungsverpflichtungen (mit Ausnahme von Krankenversicherungsverpflichtungen)	Krankenrückversicherung	Lebensrückversicherung	Gesamt
			C0260	C0270	
Gebuchte Prämien					
Brutto	R1410				0
Anteil der Rückversicherer	R1420				0
Netto	R1500				0
Verdiente Prämien					
Brutto	R1510				0
Anteil der Rückversicherer	R1520				0
Netto	R1600				0
Aufwendungen für Versicherungsfälle					
Brutto	R1610	2.609			3.368
Anteil der Rückversicherer	R1620	3.213			3.213
Netto	R1700	-605			155
Angefallene Aufwendungen	R1900				0
Aufwendungen/Einnahmen	R2510	0	0	0	0
Gesamtaufwendungen	R2600	0	0	0	0
Gesamtbetrag Rückkäufe	R2700				0

S.05.01: Prämien, Forderungen und Aufwendungen nach Geschäftsbereichen

		Geschäftsbereich für: in Rückdeckung übernommenes nichtproportionales Geschäft				Gesamt
		Krank- heit	Unfall	See, Luft- fahrt und Transport	Sach	
		C0130	C0140	C0150	C0160	
Gebuchte Prämien						
Brutto – Direktversicherungsgeschäft	R0110					1.564.812
Brutto – in Rückdeckung übernommenes proportionales Geschäft	R0120					13
Brutto – in Rückdeckung übernommenes nichtproportionales Geschäft	R0130					0
Anteil der Rückversicherer	R0140					69.365
Netto	R0200					1.495.460
Verdiente Prämien						
Brutto – Direktversicherungsgeschäft	R0210					1.559.829
Brutto – in Rückdeckung übernommenes proportionales Geschäft	R0220					14
Brutto – in Rückdeckung übernommenes nichtproportionales Geschäft	R0230					0
Anteil der Rückversicherer	R0240					69.976
Netto	R0300					1.489.867
Aufwendungen für Versicherungsfälle						
Brutto – Direktversicherungsgeschäft	R0310					897.015
Brutto – in Rückdeckung übernommenes proportionales Geschäft	R0320					-17
Brutto – in Rückdeckung übernommenes nichtproportionales Geschäft	R0330					0
Anteil der Rückversicherer	R0340					6.989
Netto	R0400					890.009
Angefallene Aufwendungen	R0550					609.480
Aufwendungen/Einnahmen	R1210					
Gesamtaufwendungen	R1300					609.480

S.12.01: Versicherungstechnische Rückstellungen in der Lebensversicherung und in der nach Art der Lebensversicherung betriebenen Krankenversicherung

		Versicherung mit Überschussbeteiligung	Index- und fondsgebundene Versicherung		
				Verträge ohne Optionen und Garantien	Verträge mit Optionen oder Garantien
		C0020	C0030	C0040	C0050
Versicherungstechnische Rückstellungen als Ganzes berechnet	R0010				
Gesamthöhe der einforderbaren Beträge aus Rückversicherungsverträgen/gegenüber Zweckgesellschaften und Finanzrückversicherungen nach der Anpassung für erwartete Verluste aufgrund von Gegenparteiausfällen bei versicherungstechnischen Rückstellungen als Ganzes berechnet	R0020				
Versicherungstechnische Rückstellungen berechnet als Summe aus bestem Schätzwert und Risikomarge					
Bester Schätzwert					
Bester Schätzwert (brutto)	R0030				
Gesamthöhe der einforderbaren Beträge aus Rückversicherungsverträgen/gegenüber Zweckgesellschaften und Finanzrückversicherungen nach der Anpassung für erwartete Verluste aufgrund von Gegenparteiausfällen	R0080				
Bester Schätzwert abzüglich der einforderbaren Beträge aus Rückversicherungsverträgen/gegenüber Zweckgesellschaften und Finanzrückversicherungen-gesamt	R0090				
Risikomarge	R0100				
Versicherungstechnische Rückstellungen - gesamt	R0200				

S.12.01: Versicherungstechnische Rückstellungen in der Lebensversicherung und in der nach Art der Lebensversicherung betriebenen Krankenversicherung

		Sonstige Lebensversicherung			Renten aus Nichtlebensversicherungsverträgen und im Zusammenhang mit anderen Versicherungsverpflichtungen (mit Ausnahme von Krankenversicherungsverpflichtungen)	In Rückdeckung übernommenes Geschäft	Gesamt (Lebensversicherung außer Krankenversicherung, einschl. fondsgebundenes Geschäft)
		C0060	Verträge ohne Optionen und Garantien C0070	Verträge mit Optionen oder Garantien C0080	C0090	C0100	C0150
Versicherungstechnische Rückstellungen als Ganzes berechnet	R0010						0
Gesamthöhe der einforderbaren Beträge aus Rückversicherungsverträgen/gegenüber Zweckgesellschaften und Finanzrückversicherungen nach der Anpassung für erwartete Verluste aufgrund von Gegenparteiausfällen bei versicherungstechnischen Rückstellungen als Ganzes berechnet	R0020						0
Versicherungstechnische Rückstellungen berechnet als Summe aus bestem Schätzwert und Risikomarge							
Besten Schätzwert							
Besten Schätzwert (brutto)	R0030				24.758		24.758
Gesamthöhe der einforderbaren Beträge aus Rückversicherungsverträgen/gegenüber Zweckgesellschaften und Finanzrückversicherungen nach der Anpassung für erwartete Verluste aufgrund von Gegenparteiausfällen	R0080				10.276		10.276
Besten Schätzwert abzüglich der einforderbaren Beträge aus Rückversicherungsverträgen/gegenüber Zweckgesellschaften und Finanzrückversicherungen-gesamt	R0090				14.482		14.482
Risikomarge	R0100				0		0
Versicherungstechnische Rückstellungen - gesamt	R0200				24.758		24.758

S.12.01: Versicherungstechnische Rückstellungen in der Lebensversicherung und in der nach Art der Lebensversicherung betriebenen Krankenversicherung

		Krankenversicherung (Direktversicherungsgeschäft)		Renten aus Nichtlebensversicherungsverträgen und im Zusammenhang mit Krankenversicherungsverpflichtungen	Krankenrückversicherung (in Rückdeckung übernommenes Geschäft)	Gesamt (Krankenversicherung nach Art der Lebensversicherung)	
		Verträge ohne Optionen und Garantien	Verträge mit Optionen oder Garantien				
		C0160	C0170	C0180	C0190	C0200	C0210
Versicherungstechnische Rückstellungen als Ganzes berechnet	R0010						0
Gesamthöhe der einforderbaren Beträge aus Rückversicherungsverträgen/gegenüber Zweckgesellschaften und Finanzrückversicherungen nach der Anpassung für erwartete Verluste aufgrund von Gegenparteiausfällen bei versicherungstechnischen Rückstellungen als Ganzes berechnet	R0020						0
Versicherungstechnische Rückstellungen berechnet als Summe aus bestem Schätzwert und Risikomarge							
Bester Schätzwert							
Bester Schätzwert (brutto)	R0030				10.460		10.460
Gesamthöhe der einforderbaren Beträge aus Rückversicherungsverträgen/gegenüber Zweckgesellschaften und Finanzrückversicherungen nach der Anpassung für erwartete Verluste aufgrund von Gegenparteiausfällen	R0080						0
Bester Schätzwert abzüglich der einforderbaren Beträge aus Rückversicherungsverträgen/gegenüber Zweckgesellschaften und Finanzrückversicherungen-gesamt	R0090				10.460		10.460
Risikomarge	R0100				0		0
Versicherungstechnische Rückstellungen - gesamt	R0200				10.460		10.460

S.17.01: Versicherungstechnische Rückstellungen
Nichtlebensversicherung

Direktversicherungsgeschäft und in Rückdeckung übernommenes proportionales Geschäft

		Krankheitskostenversicherung	Berufsunfähigkeitsversicherung	Arbeitsunfallversicherung	Kraftfahrzeughaftpflichtversicherung	Sonstige Kraftfahrtversicherung	See-, Luftfahrt- und Transportversicherung	Feuer- und andere Sachversicherungen	Allgemeine Haftpflichtversicherung	Kredit- und Kautionsversicherung
		C0020	C0030	C0040	C0050	C0060	C0070	C0080	C0090	C0100
Versicherungstechnische Rückstellungen als Ganzes berechnet	R0010									
Gesamthöhe der einforderbaren Beträge aus Rückversicherungsverträgen /gegenüber Zweckgesellschaften und Finanzrückversicherungen nach der Anpassung für erwartete Verluste aufgrund von Gegenparteiausfällen bei versicherungstechnische Rückstellungen	R0050									
Versicherungstechnische Rückstellungen berechnet als Summe aus bestem Schätzwert und Risikomarge										
Bester Schätzwert										
Prämienrückstellungen										
Brutto	R0060		3.308		19.602	32.316	-650	45.737	-9.543	
Gesamthöhe der einforderbaren Beträge aus Rückversicherungen/gegenüber Zweckgesellschaften und Finanzrückversicherungen nach der Anpassung für erwartete Verluste aufgrund von Gegenparteiausfällen	R0140				-47	-60	-10	-1.964	1.938	
Bester Schätzwert (netto) für Prämienrückstellungen	R0150		3.308		19.648	32.375	-640	47.701	-11.481	
Schadenrückstellungen										
Brutto	R0160		48.590		678.196	66.658	1.036	391.602	1.280.971	
Gesamthöhe der einforderbaren Beträge aus Rückversicherungen/gegenüber Zweckgesellschaften und Finanzrückversicherungen nach der Anpassung für erwartete Verluste aufgrund von Gegenparteiausfällen	R0240		9		17.422	184		37.246	24.661	
Bester Schätzwert (netto) für Schadenrückstellungen	R0250		48.581		660.774	66.473	1.036	354.356	1.256.310	
Bester Schätzwert gesamt - brutto	R0260		51.898		697.798	98.973	386	437.339	1.271.428	
Bester Schätzwert gesamt - netto	R0270		51.888		680.423	98.849	396	402.057	1.244.829	
Risikomarge	R0280		2.658		29.331	4.213	17	17.137	53.348	
Versicherungstechnische Rückstellungen — gesamt										
Versicherungstechnische Rückstellungen - gesamt	R0320		54.555		727.129	103.187	403	454.476	1.324.776	
Einforderbare Beträge aus Rückversicherungen/gegenüber Zweckgesellschaften und Finanzrückversicherungen nach der Anpassung für erwartete Verluste aufgrund von Gegenparteiausfällen - gesamt	R0330		9		17.375	125	-10	35.282	26.599	
Versicherungstechnische Rückstellungen abzüglich der einforderbaren Beträge aus Rückversicherungen/gegenüber Zweckgesellschaften und Finanzrückversicherungen - gesamt	R0340		54.546		709.754	103.062	413	419.194	1.298.177	

S.19.01: Ansprüche aus Nichtlebensversicherungen

Entwicklungsjahr										
0	1	2	3	4	5	6	7	8	9	10 & +

Bezahlte Bruttoschäden (nicht kumuliert) - im laufenden Jahr	Bezahlte Bruttoschäden (nicht kumuliert) - Summe der Jahre (kumuliert)
--	--

Bezahlte Bruttoschäden (nicht kumuliert)

				C0010	C0020	C0030	C0040	C0050	C0060	C0070	C0080	C0090	C0100	C0110				
Vor	R0100	Vor													49.806	R0100	49.806	3.959.566
2016	R0160	N-9	408.266	155.316	34.991	18.746	10.174	8.136	9.479	5.323	6.883	5.454				R0160	5.454	662.769
2017	R0170	N-8	383.781	176.399	34.471	22.466	12.735	9.624	7.970	9.209	5.693					R0170	5.693	662.347
2018	R0180	N-7	405.601	179.240	33.125	21.963	11.801	8.957	7.529	5.745						R0180	5.745	673.960
2019	R0190	N-6	387.350	181.130	35.877	18.487	10.958	5.350	6.998							R0190	6.998	646.148
2020	R0200	N-5	398.119	148.469	39.653	20.114	10.284	7.746								R0200	7.746	624.386
2021	R0210	N-4	407.364	278.145	68.791	32.136	20.302									R0210	20.302	806.738
2022	R0220	N-3	406.534	283.770	69.957	30.250										R0220	30.250	790.511
2023	R0230	N-2	443.156	343.263	65.113											R0230	65.113	851.532
2024	R0240	N-1	451.406	248.823												R0240	248.823	700.229
2025	R0250	N	359.682													R0250	359.682	359.682
															Gesamt	R0260	805.612	10.737.868

Entwicklungsjahr										
0	1	2	3	4	5	6	7	8	9	10 & +

Jahresende (abgezinste Daten)

Bester Schätzwert (brutto) für nicht abgezinste Schadenrückstellungen

				C0200	C0210	C0220	C0230	C0240	C0250	C0260	C0270	C0280	C0290	C0300			
Vor	R0100	Vor													843.977	R0100	657.872
2016	R0160	N-9	471.216	269.310	186.093	160.681	139.385	141.193	128.637	114.700	97.413	96.791				R0160	77.621
2017	R0170	N-8	473.608	261.006	208.908	174.555	150.375	135.309	127.335	108.095	101.689					R0170	80.433
2018	R0180	N-7	490.244	260.224	200.441	173.819	156.225	144.479	119.677	122.145						R0180	98.119
2019	R0190	N-6	497.464	247.365	205.783	174.400	148.409	127.762	119.499							R0190	95.272
2020	R0200	N-5	474.607	263.222	194.277	164.268	135.601	138.600								R0200	112.519
2021	R0210	N-4	621.087	322.427	220.971	162.713	150.664									R0210	122.941
2022	R0220	N-3	615.352	318.706	215.946	182.805										R0220	148.032
2023	R0230	N-2	725.514	353.770	282.118											R0230	236.961
2024	R0240	N-1	624.142	367.826												R0240	314.316
2025	R0250	N	577.817													R0250	522.967
															Gesamt	R0260	2.467.053

S.22.01: Auswirkung von langfristigen Garantien und Übergangsmaßnahmen

		Betrag mit langfristigen Garantien und Übergangsmaßnahmen	Auswirkung der Übergangsmaßnahmen bei versicherungstechnischen Rückstellungen	Auswirkung der Übergangsmaßnahmen bei Zinssätzen	Auswirkung einer Verringerung der Volatilitätsanpassung auf null	Auswirkung einer Verringerung der Matching- Anpassung auf null
		C0010	C0030	C0050	C0070	C0090
Versicherungstechnische Rückstellungen	R0010	2.699.744			21.805	
Basiseigenmittel	R0020	1.271.866			-21.139	
Für die Erfüllung der SCR anrechnungsfähige Eigenmittel	R0050	1.271.866			-21.139	
Solvenzkapitalanforderung	R0090	569.778			45.405	
Für die Erfüllung der MCR anrechnungsfähige Eigenmittel	R0100	1.271.866			-21.139	
Mindestkapitalanforderung	R0110	256.400			20.432	

S.23.01: Eigenmittel

		Tier 2	Tier 3
		C0040	C0050
Basiseigenmittel vor Abzug von Beteiligungen an anderen Finanzbranchen im Sinne von Artikel 68 der Delegierten Verordnung (EU) 2015/35			
Grundkapital (ohne Abzug eigener Anteile)	R0010		
Auf Grundkapital entfallendes Emissionsagio	R0030		
Gründungsstock, Mitgliederbeiträge oder entsprechender Basiseigenmittelbestandteil bei Versicherungsvereinen auf Gegenseitigkeit und diesen ähnlichen Unternehmen	R0040		
Nachrangige Mitgliederkonten von Versicherungsvereinen auf Gegenseitigkeit	R0050		
Überschussfonds	R0070		
Vorzugsaktien	R0090		
Auf Vorzugsaktien entfallendes Emissionsagio	R0110		
Ausgleichsrücklage	R0130		
Nachrangige Verbindlichkeiten	R0140		
Betrag in Höhe des Nettowerts der latenten Steueransprüche	R0160		
Other own fund items approved by the supervisory authority as basic own funds not specified above	R0180		
Im Jahresabschluss ausgewiesene Eigenmittel, die nicht in die Ausgleichsrücklage eingehen und die die Kriterien für die Einstufung als Solvabilität-II-Eigenmittel nicht erfüllen			
Eigenmittel aus dem Jahresabschluss, die nicht durch die Versöhnungsreserve repräsentiert werden und nicht die Kriterien erfüllen, die als Solvency II Eigenmittel einzustufen sind	R0220		
Abzüge			
Abzüge für Beteiligungen an Finanz- und Kreditinstituten	R0230		
Gesamtbetrag der Basiseigenmittel nach Abzügen		R0290	
Ergänzende Eigenmittel			
Nicht eingezahltes und nicht eingefordertes Grundkapital, das auf Verlangen eingefordert werden kann	R0300		
Gründungsstock, Mitgliederbeiträge oder entsprechender Basiseigenmittelbestandteil bei Versicherungsvereinen auf Gegenseitigkeit und diesen ähnlichen Unternehmen, die nicht eingezahlt und nicht eingefordert wurden, aber auf Verlangen eingefordert werden	R0310		
Nicht eingezahlte und nicht eingeforderte Vorzugsaktien, die auf Verlangen eingefordert werden können	R0320		
Eine rechtsverbindliche Verpflichtung, auf Verlangen nachrangige Verbindlichkeiten zu zeichnen und zu begleichen	R0330		
Kreditbriefe und Garantien gemäß Artikel 96 Absatz 2 der Richtlinie 2009/138/EG	R0340		
Andere Kreditbriefe und Garantien als solche nach Artikel 96 Absatz 2 der Richtlinie 2009/138/EG	R0350		
Aufforderungen an die Mitglieder zur Nachzahlung gemäß Artikel 96 Absatz 3 Unterabsatz 1 der Richtlinie 2009/138/EG	R0360		
Aufforderungen an die Mitglieder zur Nachzahlung - andere als solche gemäß Artikel 96 Absatz 3 Unterabsatz 1 der Richtlinie 2009/138/EG	R0370		
Sonstige ergänzende Eigenmittel	R0390		
Ergänzende Eigenmittel gesamt		R0400	
Zur Verfügung stehende und anrechnungsfähige Eigenmittel			
Gesamtbetrag der für die Erfüllung der SCR zur Verfügung stehenden Eigenmittel	R0500		
Gesamtbetrag der für die Erfüllung der MCR zur Verfügung stehenden Eigenmittel	R0510		
Gesamtbetrag der für die Erfüllung der SCR anrechnungsfähigen Eigenmittel	R0540		
Gesamtbetrag der für die Erfüllung der MCR anrechnungsfähigen Eigenmittel	R0550		
SCR	R0580		
MCR	R0600		
Verhältnis von anrechnungsfähigen Eigenmitteln zur SCR	R0620		
Verhältnis von anrechnungsfähigen Eigenmitteln zur MCR	R0640		

S.25.05: Solvenzkapitalanforderung — für Unternehmen, die ein internes Modell verwenden (Partial- oder Vollmodell)

Angaben zur Solvenzkapitalanforderung

Art des Risikos		Solvenzkapitalanforderung	Modellierter Betrag	USP	Vereinfachungen
		C0010	C0070	C0090	C0120
Gesamtdiversifikation	R0020	-611.510			
Diversifiziertes Risiko vor Steuern insgesamt	R0030	569.778			
Diversifiziertes Risiko nach Steuern insgesamt	R0040	569.778			
Markt- und Kreditrisiko insgesamt	R0070	553.782			
Markt- und Kreditrisiko – diversifiziert	R0080	308.940			
Nicht unter dem Markt- und Kreditrisiko erfasstes Risiko eines Kreditereignisses	R0190	29.780			
Nicht unter dem Markt- und Kreditrisiko erfasstes Risiko eines Kreditereignisses – diversifiziert	R0200	23.997			
Geschäftsrisiko insgesamt	R0270				
Geschäftsrisiko insgesamt – diversifiziert	R0280				
Nichtlebensversicherungstechnisches Nettorisiko insgesamt	R0310	851.010			
Nichtlebensversicherungstechnisches Nettorisiko insgesamt – diversifiziert	R0320	500.003			
Lebens- und krankenversicherungstechnisches Risiko insgesamt	R0400				
Lebens- und krankenversicherungstechnisches Risiko insgesamt – diversifiziert	R0410				
Operationelles Risiko insgesamt	R0480	85.872			
Operationelles Risiko insgesamt – diversifiziert	R0490	85.872			
Sonstige Risiken	R0500	11.004			

Berechnung der Solvenzkapitalanforderung

		Value
		C0100
Undiversifizierte Komponenten insgesamt	R0110	929.816
Diversifikation	R0060	-360.038
Anpassung aufgrund der Aggregation der fiktiven SCR der Sonderverbände/ MAP	R0120	
Kapitalanforderung für Geschäfte nach Artikel 4 der Richtlinie 2003/41/EG	R0160	
Solvenzkapitalanforderung ohne Kapitalaufschlag	R0200	569.778
Kapitalaufschläge bereits festgesetzt	R0210	
Bereits festgesetzte Kapitalaufschläge – Artikel 37 Absatz 1 Typ A	R0211	0
Bereits festgesetzte Kapitalaufschläge – Artikel 37 Absatz 1 Typ B	R0212	0
Bereits festgesetzte Kapitalaufschläge – Artikel 37 Absatz 1 Typ C	R0213	0
Bereits festgesetzte Kapitalaufschläge – Artikel 37 Absatz 1 Typ D	R0214	0
Solvenzkapitalanforderung	R0220	569.778
Weitere Angaben zur SCR		
Höhe/Schätzung der gesamten Verlustausgleichsfähigkeit der versicherungstechnischen Rückstellungen	R0300	
Höhe/Schätzung der gesamten Verlustausgleichsfähigkeit der latenten Steuern	R0310	0
Kapitalanforderung für das durationsbasierte Untermodul Aktienrisiko	R0400	
Gesamtbetrag der fiktiven Solvenzkapitalanforderungen für den übrigen Teil	R0410	
Gesamtbetrag der fiktiven Solvenzkapitalanforderung für Sonderverbände	R0420	
Gesamtbetrag der fiktiven Solvenzkapitalanforderung für Matching-Adjustment-Portfolios	R0430	
Diversifikationseffekte aufgrund der Aggregation der fiktiven Solvenzkapitalanforderung für Sonderverbände für Artikel 304	R0440	
Methode zur Berechnung der Anpassung aufgrund der Aggregation der fiktiven SCR der Sonderverbände	R0450	
Künftige Überschussbeteiligungen (netto)	R0460	

Vorgehensweise beim Steuersatz

		Ja/Nein
		C0109
Vorgehensweise basierend auf dem Durchschnittssteuersatz	R0590	3 - Not applicable as LAC DT is not used (in this case R0600 to R0690 are not applicable)

Berechnung der Verlustausgleichsfähigkeit latenter Steuern (LAC DT)

Betrag/Schätzung der LAC DT		LAC DT
		C0130
Betrag/Schätzung der LAC DT	R0640	
Betrag/Schätzung der LAC DT wegen Umkehrung latenter Steuerverbindlichkeiten	R0650	
Betrag/Schätzung der LAC DT wegen wahrscheinlicher künftiger steuerpflichtiger Gewinne	R0660	
Betrag/Schätzung der LAC DT wegen Rücktrag, laufendes Jahr	R0670	
Betrag/Schätzung der LAC DT wegen Rücktrag, künftige Jahre	R0680	
Betrag/Schätzung der maximalen LAC DT	R0690	

S.28.01: S.28.01: Mindestkapitalanforderung — nur Lebensversicherungs- oder nur Nichtlebensversicherungs- oder Rückversicherungstätigkeit

Bestandteil der linearen Formel für Nichtlebensversicherungs- und Rückversicherungsverpflichtungen

MCR Berechnung - nicht Leben		Nichtlebensversicherungstätigkeit	
		Bester Schätzwert (nach Abzug der Rückversicherung/ Zweckgesellschaft) und versicherungstechnische Rückstellungen als Ganzes berechnet	Gebuchte Prämien (nach Abzug der Rückversicherung) in den letzten zwölf Monaten
		C0020	C0030
Krankheitskostenversicherung und proportionale Rückversicherung	R0020		
Einkommensersatzversicherung und proportionale Rückversicherung	R0030	51.888	60.159
Arbeitsunfallversicherung und proportionale Rückversicherung	R0040		
Kraftfahrzeughaftpflichtversicherung und proportionale Rückversicherung	R0050	680.423	305.043
Sonstige Kraftfahrtversicherung und proportionale Rückversicherung	R0060	98.849	213.863
See-, Luftfahrt- und Transportversicherung und proportionale Rückversicherung	R0070	396	2.098
Feuer- und andere Sachversicherungen und proportionale Rückversicherung	R0080	402.057	556.021
Allgemeine Haftpflichtversicherung und proportionale Rückversicherung	R0090	1.244.829	358.276
Kredit- und Kautionsversicherung und proportionale Rückversicherung	R0100		
Rechtsschutzversicherung und proportionale Rückversicherung	R0110		
Beistand und proportionale Rückversicherung	R0120		
Versicherung gegen verschiedene finanzielle Verluste und proportionale Rückversicherung	R0130		
Nichtproportionale Krankenrückversicherung	R0140		
Nichtproportionale Unfallrückversicherung	R0150		
Nichtproportionale See-, Luftfahrt- und Transportrückversicherung	R0160		
Nichtproportionale Sachrückversicherung	R0170		

Bestandteil der linearen Formel für Lebensversicherungs- und Rückversicherungsverpflichtungen

MCR Berechnung - Leben		Lebensversicherungstätigkeit	
		Bester Schätzwert (nach Abzug der Rückversicherung/ Zweckgesellschaft) und versicherungstechnische Rückstellungen als Ganzes berechnet	Gesamtes Risikokapital (nach Abzug der Rückversicherung/ Zweckgesellschaft)
		C0050	C0060
Verpflichtungen mit Überschussbeteiligung — garantierte Leistungen	R0210		
Verpflichtungen mit Überschussbeteiligung — künftige Überschussbeteiligungen	R0220		
Verpflichtungen aus index- und fondsgebundenen Versicherungen	R0230		
Sonstige Verpflichtungen aus Lebens(rück)- und Kranken(rück)versicherungen	R0240	24.942	
Gesamtes Risikokapital für alle Lebens(rück)versicherungsverpflichtungen	R0250		

		Nichtlebensversicherungstätigkeit	Lebensversicherungstätigkeit
		C0010	C0040
MCRNL-Ergebnis	R0010	376.855	
MCRL-Ergebnis	R0200		524

Berechnung der gesamten MCR

Lineare MCR	R0300
SCR	R0310
MCR-Obergrenze	R0320
MCR-Untergrenze	R0330
Kombinierte MCR	R0340
Absolute Untergrenze der MCR	R0350

C0070
377.379
569.778
256.400
142.444
256.400
3.700
C0070
256.400

Mindestkapitalanforderung	R0400
----------------------------------	--------------

HDI Versicherung AG

HDI-Platz 1

30659 Hannover

Telefon +49 511 645-0

Telefax +49 511 645-4545

www.hdi.de

Group Communications

Telefon +49 511 3747-2022

Telefax +49 511 3747-2025

gc@talanx.com